新京日日新聞
夕刊　八月三十日
本紙定價 一部五錢 一ヶ月壹圓
廣告料金 普通一行壹圓五拾錢 特別一行貳圓五拾錢
發行所 新京永樂町四ノ一 新京日日新聞社
電話 編輯部專用 三二一五 營業部專用 三三〇〇
發行人 十河榮忠
編輯人 松本勇
印刷人 水越內之介

淡京タル號 旗
奉天・新京 中谷時計店旗部

松岡新滿鐵總裁 今夕初の新京入り
直ちに官邸に南司令官訪問 各種重要協議を行ふ

興望を擔ひ滿鐵總裁として再び來滿した松岡洋右氏は三十日午後五時半着あじあで來京各方面に新任挨拶をなすが、着京後驛から直ちに官邸に南軍司令官を訪ひ新滿鐵方針、滿鐵改組問題並に北支經濟開發等の諸問題に就いて重要會談を遂げることゝなつてゐる、南、松岡會談は今後の關東軍と滿鐵との全面的協力への關係を强化するものと重要視されてゐるが、南巨頭の會見は恐らく深更にまでわたるものとみられ副總裁問題、滿鐵改組案等を中心に相當突込んだ具體的打合せが行はれる筈で今後の滿鐵の動向を決定する重要會談とされてゐる

我等が總裁を迎へ 滿鐵本社活氣漲る

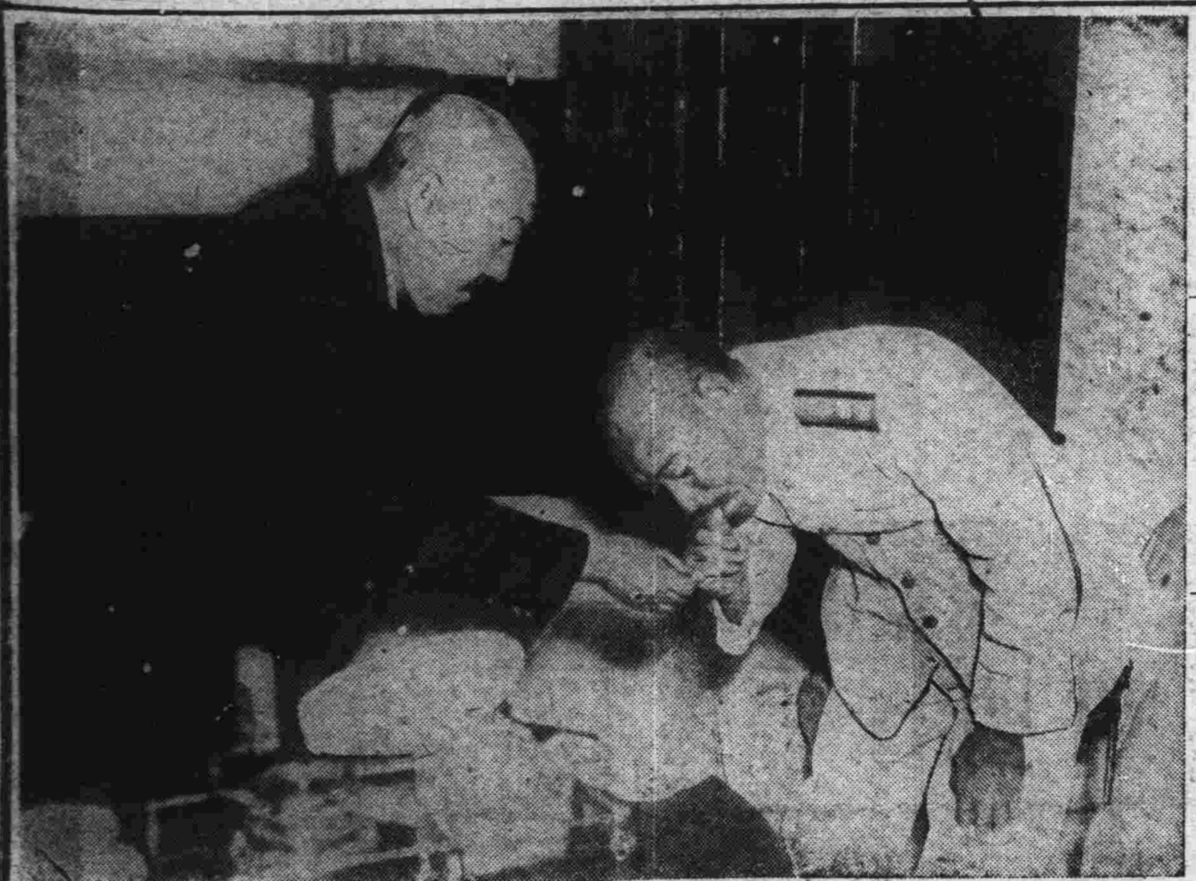

【大連國通】我等の總裁松岡氏を滿洲へ迎へて二十九日の滿鐵は各部共頓に活氣づき社員の面上に**熱誠**の色が見えた、過る昭和四年副總裁を辭して內地に引上げる時その乘船を港外までブラスバンドで見送つた滿鐵社員は今度は總裁として滿鐵に返り咲く松岡氏を同樣バンドで迎へた、埠頭はこの朝旅大の知名士で埋まり待合所、貴賓室に出迎へた人々に總裁は一々應接し顏見知りの舊知が前に立つとヤアヤアと挨拶しながら一應星ケ浦の總裁邸に入つた、總裁は九時十五分初出社をなした、滿鐵本社玄關には男女社員が兩側に整然と堵列し割れるやうな拍手を送る中を我等の松岡總裁は颯爽と玄關に消えた船に搖られた故か顏色が靑い、ザンギリの頭もめつきり白髮が増えたやうだ協和會館での就任挨拶は流石に雄辯家松岡の名に背かず人々の肺腑をつくものがあつた、とまれ社內は今朝を境として明朗な色に彩られた

自動車事故で ベルギー皇后薨去

【ロンドン廿九日發國通至急報】ベルギー皇后アストリッド陛下は廿九日自動車事故のため薨去された、なほ御同乘の皇帝レオポール陛下も負傷された

中村艦政本部長入京

海軍省艦政本部長中村良三大將は廿九日午後九時廿五分着「ひかり」にて津田駐滿海軍部司令官、西尾參謀長、岩佐憲兵隊司令官、于軍政部大臣長岡總務廳長其他日滿官民多數の出迎裡に入京、驛貴賓室に少憩の後直ちにヤマトホテルに入つたが驛頭出迎への記者に對し

滿洲の現狀を知り度くてやつて來た、燃料の問題か?勿論視察の核心をなすものである、海軍の事に關する限り詳細に見て行くつもりだ

と渡滿の目的を語つた(寫眞は裴總理訪問の中村大將)

滿鐵重役業務擔當變更

【大連國通】林總裁在任中に決定された滿鐵重役の業務擔當は變更されることとなり松岡總裁が新京より歸任後直ちに九月早々發表されることとなつた

川越次長滿鐵訪問

【大連國通】川越對滿事務局次長は二十九日午後一時四十分滿鐵を訪問、八田副總裁以下各理事と會見附屬地行政その他につき意見を交換するところあつた

松岡總裁就任に當り 支那紙の論說

【上海廿九日發國通】滿鐵總裁更迭發表されてよりこの方久しく沈默を續けて來た支那紙は今朝松岡新總裁大連上陸の機會をとらへ有力紙申報は「新滿鐵總裁松岡の赴任」と題し松岡總裁の行はんとする對支經濟工作に非常な關心を持つた大要左の如き論說を掲載した

滿鐵新總裁松岡は愈々大連に赴いたが出發に先立ち滿鐵の主要工作としてその抱懷するところの革新計畫を發表した即ちそれは

一、滄石鐵道を敷設し日本の在支經濟線の築造

一、滿鐵の機能統一强化を圖るため或種の改組を行ひ經濟調査會及び東亞課をして華北富源の調査をなさしむる

以上二つの松岡氏の對支工作は我國家の前途に重大なる關心を有するものであり滿鐵が支那に望むところ及び總裁更迭の眞意が奈邊にあるかも察知し得るものである、今日の日本の對支政策の重點も又北支にある、松岡氏が赴任したる後軍部と合作して對北支親密を積極化するは頗る明白で、現に日本新聞は筆を揃へて北支開發は滿鐵中心で行くことになつたと報じてゐる、もし松岡總裁がその抱くところの計畫を實現せんか、その時こそ日本が北支の經濟勢力に不動の地位を獲得したる時である、此の意味に於て吾人は今後に於ける滿鐵の活動を重視すると共に松岡總裁の行動に刮目すべきではないか

大連に於ける總裁就任挨拶
外部への發言は總裁を差措いて許さぬ

【大連國通】大連協和會館に於ける松岡總裁就任挨拶の要旨は左の如くであるが議中社員會の恣なる外部への發言を封じた事は注目される

私は御承知の樣に去る二日總裁を仰付けられ直ちに赴任すべき筈の所、社務に就て內地に用務があり、些か遷延して今朝着任したのであるが、先づ一言申上げ度いのは今回私が總裁を拜命したに就き御いとま乞ひ旁々葉山に天機を奉伺したる所 陛下には特に拜謁を賜つたが、聖旨の存する所拜察するだに畏き極みであるが之は獨り私の光榮とする所にあらず、全滿鐵社員に拜謁を賜つたものとして此の光榮を社員と共に頒つ次第である、本日着任して茲に久し振りに諸君と相見える事は私にとつて何とも申し樣のないなつかしきものである、三年前ジュネーヴに行く前に滿洲を訪れて諸君と會つたのであるが、この三年間には世界の情勢に大變化を生じ、滿洲國にも曠世的な變革があつた、圖らずも今回總裁の任を拜し四度滿洲の地をふんで諸君と相見える事は自分の家に歸つた樣な氣がするのである、自分は赴任に先立ち東京でも大阪でも白紙で行く事を屢々言明した、之は私が或程度の滿洲及び滿鐵の知識を有して居るためであり、且つ私の耳に入る雜音を防ぐ爲めでもある、これから社員諸君を始め關東軍在留官民の意見を聞いて總ての方針を決定したい、特に社內の聲には充分耳を傾けるつもりだ、假りに一偏人の言であつても道理ある議論は喜んで聞く、玆に諸君に一言注意する前に言ひ度いのは、歷代總裁が滿洲及滿鐵の知識に乏しいため內地で受けた雜音が先入主となり滿鐵社員を恰かも仇敵の如き氣持で臨んだものであるが私は重役以下全社員が自分の兄弟であり子供であると考へて居るので、私には何等の偏見のないことを斷つて誤解を防ぐ、注意といふのは 社內に於て如何なる會を作つても會社の業務或は使命等に就て總裁を差措いて外部へ發言することは、假令筋道が立ち道理があらうとも斷じて許さない意見があるならば先づ總裁又は重役に申出でゝ貰ひ度い、次に滿鐵社外に於て色々取沙汰される事を決して氣にする事はない、滿鐵の改組の如き、時宜に適當する如く機構の改革は行つても、傳へられる如くバラバラにする等といふ事は斷じてない、滿鐵は民間の商事會社と異り重大な國家的使命をもつてゐる、明治大帝の御遺產にして十萬同胞の屍の上に立てられたものであつて、一言にして言へば滿鐵は神聖である、之を傷けるが如き改組は自分が總裁である限り斷じて許さない、滿鐵はアジアの進展の基礎となる可き經濟的使命を果すに堪へる滿鐵とする事が必要である、斯樣な外部の雜音は一切氣にせず內部の結束を固めねばならぬ內地では滿鐵は氣分が弛緩して居るといふ噂があるが若し之が事實ならば私は承知せぬ、斯る惡評が社外に立つたことは心外に堪へぬ、どうか社員は結束し相和して社業遂行に努力して貰ひ度い、次に御願ひしたいのは內を緊張せしめ、二位一体に進んだ政府の方針と協力し、全滿鐵官民は一体となるの實をあげ、進んでは滿洲國と一体となる樣心がけねばならぬ、又軍に盲從するは軍の爲ならず却つて軍を傷けるものである、私が固い決意を以て任を受けた決心を諒とし社員は一体となつて私を援けて貰ひ度い、非常時はまだ解消せず寧ろ今後にある、滿鐵はこの非常時に際しその經濟力を以て支那問題にも貢獻すべき時機に到達して居る、社員は東北アジアの進展意識を把握し眞劍になつて大いに邁進すべきである

竹中前滿鐵理事 滿鐵經濟顧問に
松岡總裁から呼び戻さる

【大連支局特電】去る七月任期滿了して退職した前滿鐵理事竹中政一氏は東京に引揚げるため過日陸路離連したが途中京城より單獨にて引返し二十八日夜來連し二十九日着任の松岡滿鐵總裁を出迎へ頗る注目されてゐるが竹中氏は在任中經理方面の擔當理事として社債其他に經驗深いところから經濟顧問として松岡總裁より就任を懇望されたる模樣である、右に就て竹中氏は「滿鐵のためには今後も及ばず乍ら努力するつもりでゐた、松岡總裁から命令があれば出來るだけのことはするつもりだ」と言外に意味を含めて語つた

陸相、首相と會見 辭意を內示す
來月中旬頃實現か

【東京國通】林陸相は廿九日の定例閣議前岡田首相と約一時間に亘つて會見したが右會見の際今回の永田中將遭難の不祥事件に於ける部內の情勢今後の見透し、師團長會議の結果を詳細報告した上、肅軍工作一段落を見屆けて引責辭職したき旨の重大決意を率直に內示し重要協議を遂げた模樣である、而して陸相が重大決意を披瀝した以上辭職決行の時期は案外早く師團長會議に於ける陸相の訓示が全軍に傳達されその結果に對する報告が大體到着する頃で來月中旬或はそれ以前に於て正式に辭意を表明するに至るものと觀られる

鑛發會社 役員認可さる

滿洲鑛業開發株式會社は豫て實業部大臣宛て役員認可申請中の處二十四日左の如く認可された

理事長 山西恒郞
副理事長 王嵩儒
理事 中川信
理事 趙震
監事 王家鼎
同 山島登

ソ聯の背信行爲に 近く嚴重警告

【東京國通】帝國政府はモスクワに於ける第七回コミンテルン大會に於ける日本攻擊の言動に對し大田駐ソ大使の現地報告を中心に愼重檢討を進めつゝあつたが日ソ基本條約第五條の精神に從つてこの種言動が非友好的背信行爲たる事判明したのみならず公然の席上修交國の內政を誹謗し剩へこれを國內機關紙上に公表したる態度を以て極めて遺憾なる事實と斷定、廣田外相は近く大田大使に訓令しソ聯政府當局に對し嚴重警告を提出せしむることとなつた

三隈、最上兩艦で 第七戰隊編成
司令官に井上中將任命

【東京國通】海軍省では巡洋艦三隈が完成したので曩に進水した姉妹艦最上とで新たに第七戰隊を編成し二十九日司令官に暫定的に海軍大學校長井上繼松中將を臨時任命した

外科一般・花柳病科
肛門病科・入院診療應需
廣澤醫院
日本橋郵便局前 電五四三六
ドクトル 廣沢德民

三隈艦長以下 發令

【東京國通】此程竣工した新鋭巡洋艦三隈は近く新設第七艦隊に編入され就役することになつたので廿九日艦長以下發令された

海軍大佐 鈴木田幸造 補三隈艦長
海軍中佐 松田平重朗 補三隈副長

本田○隊激戰 田中軍曹戰死

【奉天國通】二十八日午後三時頃雙家縣第五區大泉源駐屯本田○隊及び自警團員五十名は同區三道溝(通化縣城西方四十キロ)に於て紅軍韓司令の指揮する約三百と遭遇、激戰三時間後敵は死体七其他を遺棄して敗走した、右戰鬪に於て本田○隊の田中軍曹は戰死、兵四名負傷した、死傷者氏名左の如し

戰死 步兵軍曹 田中秀一(長野縣)

友成部隊 双英匪を擊退

【チチハル國通】澁谷○團麾下友成部隊は廿七日夜濱北線揚家驛より馬廣太間において双英匪團百五十と遭遇、尙ほ追擊して廿八日午後二時馬廣太北方において該匪團を包圍攻擊したが交戰數時間にしてこれを北方に擊退した、この戰鬪において原英友大尉は敵彈のため右大腿部に名譽の負傷を受けた

重傷 一等兵 牧野久作
同 桃井軍司
同 九九宗夫
輕傷 大勝治一

墨國前大統領 日本訪問

【メキシコシティー廿九日發國通】メキシコ前大統領ロドリゲス氏は廿七日發秩父丸で日本を訪問する事となつた

三笠艦橋の圖 一水兵判る

【吳國通】日本海々戰の旗艦三笠艦橋の繪畫は東條鉦太郎畫伯の筆になるものであるが畫中保安少佐の背後にゐる一水兵の氏名は今日迄不明であつた所吳鎭守府宛鳥取縣日野郡山下村野口新藏氏(六四)より同氏が該水兵であつたことを詳細記述した手紙が屆いたので、調査の結果當時三等水兵として右野口氏が傳令勤務で乘艦してゐたことが判明廿八日此の旨本省に通牒した

鈴木文治氏 卅一日吉林へ

拓務省囑託として全滿各地を視察中の鈴木文治氏は北滿國境方面の視察を終へて二十九日歸京したが三十一日午後二時五十分發吉林方面の視察に赴くはず

櫻澤鮮銀支店長 卅日來京

鮮銀新京支店支配人杉之原孝善氏の後任櫻澤秀治郞氏は二十七日東京發赴任の途にあつたが途中京城の本社に立寄り諸般の打合せを終へたのでいよいよ三十日午後九時着ひかりで着任する

中銀週報 自八月十八日 至八月廿四日

貨幣發行額 一三六、七〇七、六〇五・八二圓

その日〳〵

□松岡滿鐵總裁來京、滿鐵を明治大帝御遺產なりと斷ずる處彼にして言ひ得る

□御大典觀艦式次第發表さる、松花江上に英姿を拜す滿洲國江防艦隊と隊員の榮譽さこそ

□出動前の配達、戶締前の配達內地に比べまだ〳〵ではあるが新京局の改善

□郵便による先頭順鐵區出願、實業部に面倒はなからうが郵便局は汗だく

□滿鐵消費組合の傳票を盜み一ヶ月を生活の勇士あり、消費組合の內容がうかゞはれる

紙幣發行高 [illegible]
準備 [illegible]
保證 [illegible]
籌券 [illegible]

人事往來

▲土師日聖氏(著述者)二十九日午前來京國都ホテル
▲角田一雄氏(撫順炭鑛)同
▲春日嘉藤治氏(大日本少年團聯盟)同午後來京同
▲東條悅輔氏(同)同
▲永井四郞氏(龍江省總務廳長)同午前來京同
▲新桑氏(農業)同
▲包永順氏(同)同
▲包福山氏(同)同
▲佐藤久雄氏(菓子商)二十九日午後來京同
▲大津鮫氏(安東地方委員會議長)廿九日午前發安東へ
▲內田鯤五郞氏(府會議員)同發奉天へ
▲小川若三郞氏(遞信省官吏)同發大連へ
▲田井信行氏(千代田生命滿洲支店長)同市內へ
▲加藤博造氏(加藤商會毛皮部)同午後發哈市へ
▲中村大將(艦政本部長)二十九日午後來京ヤマトホテル
▲清水氏(錦縣鐵道部次長)三十日午前來京
▲御影池辰雄氏(關東局警務課長)同大連へ
▲孫澂氏(實業會社副社長)同
▲佐藤俊久氏(ハルビン市公署)廿九日午前來京ヤマトホテル
▲中川次良氏(朝鮮會社員)同
▲岩崎榮二氏(奉天會社員)廿九日午後來京ヤマトホテル
▲加來徹夫氏(同)同
▲志和俊陽氏(奉天商人)同
▲梶山又吉氏(本溪湖公司總辦)同
▲鶴見三三氏(平和條約實施委員)同卅日午前發パリーへ
▲河田重氏(東京、日滿鋼管會社常務取締役)二十九日午後來京名古屋ホテル
▲小野長三氏(東京辯護士)同
▲古川與四古氏(九州鐵道會社取締役)同
▲小野康平氏(東京醫師)同三十日午前發內地へ
▲久崎章氏(醫學博士)同
▲茂森唯士氏(東京、日蘇通信社取締役)二十九日午後來京名古屋ホテル
▲久保田香苗氏(朝鮮木材商)同

團體

▲大阪府立農學生四十二名三十日午前七時十分發南行
▲千葉縣々會議員十一名三十日午後三時引返來京名古屋ホテル、三十一日午後四時發南行
▲宮城縣聯合青年團五名三十日午後十一時發ハルビンへ
▲日本生命野球團十七名三十一日午後五時三十分來京三日午後二時發南行豫定
▲熊本商業學生百七十名三十一日午前七時三十五分來京同日午後十一時發北行

泣くも笑ふもお好みしだい!!
全部讀切り! 面白づくめの
講談俱樂部の臨時增刊
●實に面白い日本一の大增刊!
●眞に愉快な日本一の大增刊!
●全く安い日本一の大增刊!
六百五十二頁の大册!!
三十一篇の名小說全部讀切り
大廉價六十錢!!
物凄い大賣行!
三回目の大增刷!
お求めは一刻も早く!!

清元教授
出張教授も致します
富士町三ノ一三 電話呼出五五二八番
清元千歲太夫

新學期(晝間部/夜間部) 九月(一日/十五日)開始
本科…三ケ月卒業
速成科…二ケ月卒業
◎學費…一ケ月…三十二圓也
◎宿舍…水道電氣風呂及三食付…一ケ月十五圓
◎給與品…正服教科書及參考書等
◎在學生…百二十名…(六月卅日現在)
◎活動寫眞教育
株式會社奉タク經營
奉天 滿洲自動車學校
學則送呈
奉天商埠地十一緯路五五 電話四四四四番

大典觀艦式の盛儀
御次第けふ發表
九月上旬松花江上の繪卷

【ハルビン國通】大典觀艦式は愈々秋冷の氣澄渡る九月上旬松花江上に於て皇帝陛下親臨の下に絢爛たる曠古の大盛儀の式典が繰り擴げられる事となり、皇帝陛下初の御巡狩を控へてハルビン市の心臓は感激の鼓動に打震へてゐる、この盛大の豪華版大典觀艦式御次第に關し江防艦隊司令部では卅日左の如く發表した

式典は九月上旬松花江上に於て江防艦隊全精鋭を以て行はれ當日はれの御召艦は最新鋭艦定邊、供奉艇濟民恩民二艦である、當日式場在泊の

軍艦 は滿艦飾を、砲艇は艦飾を施し江上に華麗な二縱列陣を布く、皇帝には軍政部大臣、大典觀艦式指揮官の奉迎を受けさせられ海軍儀仗隊一個大隊に御親閲を賜りつゝ御召棧橋に着御遊ばされる此の時御召艦は皇禮砲を發射する中に皇帝には御召棧橋より式場に向はせられる御召艦が揚錨後回頭を始める頃軍政部大臣が前艦橋に出御を奏請すれば陪觀諸員は後甲板及び中部甲板に整列奉迎し、「氣を付け」のラッパ及び軍樂隊の國歌吹奏裡に皇帝陛下には大典觀艦式指揮官の御先導にて軍政部大臣扈從、玉歩を前艦橋に御進め遊ばされる、參列艦艇の乘員は各々所定の位置につき各艦は旗艦にならつて皇禮砲を發射する、御親閲中大典觀艦式指揮官は玉座の傍に在り

下航 の際は第一列、遡航の際は第二列にあつて必要なる事項を奏上する、參列艦艇は御召艦御通過の際逐次諸所定艇の敬禮を行ふ、之で御親閲を終了し軍政部大臣は御座所へ入御を奏請する、御召艦及び供奉艇は所定の位置に投錨、陪觀者は賜饌所に向ひ指揮官は御召艦に參集する事になつてゐる、この時軍政部大臣後甲板式場に出御を奏請すれば陛下には大典觀艦式指揮官の御先導にて軍政部大臣を從へさせられ「氣を付け」のラッパ及び軍樂隊の國歌吹奏裡に出御あらせられ、優渥なる勅語を賜ふ、終つて一旦御座所へ入御あらせられ續いて宮内府大臣賜饌場に出御を奏請すれば陛下には大典觀艦式指揮官の御先導にて御召艦艇に御上艇、賜饌場に召させられた諸員の奉迎並に軍樂隊の國歌吹奏を受けさせられつゝ賜饌場玉座に著御、江防艦隊高等官及び陪觀者に御賜饌あらせられる御賜饌終つて宮内府大臣還御を奏上するゝ共に諸員の奉送を受けさせられつゝ御賜饌場御退場御召艇に乘御あらせられ、御召艦及び參列艦艇の皇禮砲轟く中を御召棧橋に着御あらせられる、陛下には軍政部大臣、大典觀艦式指揮官の奉送並に儀仗一ケ大隊の

敬禮 を受けさせられつゝ大典觀艦式指揮官の御先導にて御召自動車に乘御、晴れの御親閲を終へさせられて御行在所に還御遊ばされる御豫定である

觀艦式招待者

【ハルビン國通】觀艦式當日の招待者は廿九日左の如く發表された

△滿洲國側

新京 官吏簡任官以上其他公司の經理及同相等者並に海軍功勞者、軍政部上校以上

地方 ハルビン市薦任官一等以上及同待遇者、江防艦隊高等官及教練官、ハルビン以外の海軍關係者

△日本側 海軍高等官以上、陸軍三等以上、顧問全部其他關係者と右を除く勅任以上及總領事、地方及ハルビン各官廳長、其他公司の經理及同相等者、海軍高等官以上、軍政部顧問其他關係者及日滿各新聞社代表

ハルビンの奉迎準備決定
しのばるゝ當日の盛觀

【ハルビン卅日發國通】皇帝陛下御巡狩に當りハルビン各機關はこれが奉迎準備に忙殺されてゐるが大体左の如く決定した

奉迎門は驛前、哈爾濱局前、省公署前、地段街、石頭街、新城大街、中央大街、市公署前の八ケ所に設け靈虹橋の兩側は國旗を以て飾り一千燈の電燈を配する外、市中には市公署交通局で花電車五台を運轉、又學生の旗行列は在哈日滿露學生全部が參加して市中を巡廻る筈

鑛區出願時刻證明で手具脛引く新京局
新京署も應援警戒に出動
先願爭ひを續る緊張

鑛業法 九月一日實施

滿洲國の鑛業法は愈よ九月一日から實施されることゝなつたが同法による出願書類は全部郵便により提出することになつており受付は郵便の受付順序になつてゐるのと滿洲國では最初のことであり當日は先願を爭ふため新京中央郵便局は空前の混雜を呈すべきことを豫想し萬遺漏なき準備を進めてゐるがいろ／＼紛爭を防ぐため當日は特に新京署員の應援を求めて整理に當る筈である、なほ出願者の中には郵便規則不知のため行違ひがあつてはならぬとあつて中央郵便局では左の通り注意を促してゐる

（一）新京實業部鑛山監督署長及奉天鑛山監督署長差出のものは内地同樣引受時刻證明として受付を致します（一）右は受付時間に制限ありませぬから九月一日午前零時以後受付を開始致します（一）料金は書留通常郵便料の外に一通につき十五錢申受けます

◇……◇

（一）齊々哈爾、承德鑛山監督署長宛差出のものは引受時刻證明としては引受出來ませんが便宜郵便物封皮引受帳並受領證摘要欄に引受時刻證明と同樣引受年月日時刻を記載いたします（一）右郵便物の受付時間は午前八時より午後九時まで取扱ひます—但し航空扱と爲したるものは午前零時以後受付時間に不拘引受を致します一料金は便宜取扱に付書留通常郵便料のみ申受けます（一）配達證明書は發送致しませぬから必要の方は配達證明を差出しの節御請求願ひます（一）新京中央郵便局に於ては九月一日の混雜を防ぐため當日に限り正面玄關を專用入口として整理致します

出勤前讀めるやう郵便配達繰上げ
商業地區は夜一回增配達
新京局のサービス

新京中央郵便局では最近各機關の事務の輻輳に鑑み九月一日から市内の郵便配達時間の改正を行ひ今まで午前八時半に配達してゐた第一便を三十分繰りあげて午前七時とし各勤め人の出勤前に内地便に眼を通せるやう改正し更に商業中心地帶の配達は午後七時に一回增配することゝなつたがこれにより各方面の便宜勘からず頗る好評を博してゐる九月一日から改正される配達及び取集め時間は次の如くである

▲配達—午前七時、午前十時三十分、午後三時三十分、別に商業中心地帶に限り午後七時都合一日四回配達

▲取り集め—午前五時四十分午前九時、十二時、午後二時十三分、午後四時四十分午後七時四十分、都合六回

▲列車便到着—今までの他に午後七時四十五分内地便一本增加し大連、奉天からと都合五回

▲内地行郵便—午前九時、午後二時四十分（從來午前四時のものが午前九時となつたこの點一般注意のこと）其他午後八時、午後十時二回奉天、大連方面

なほ窓口の時間は九月二日、（一日は日曜日）より午前八時から午後四時まで但し日曜日は午後三時までゝある

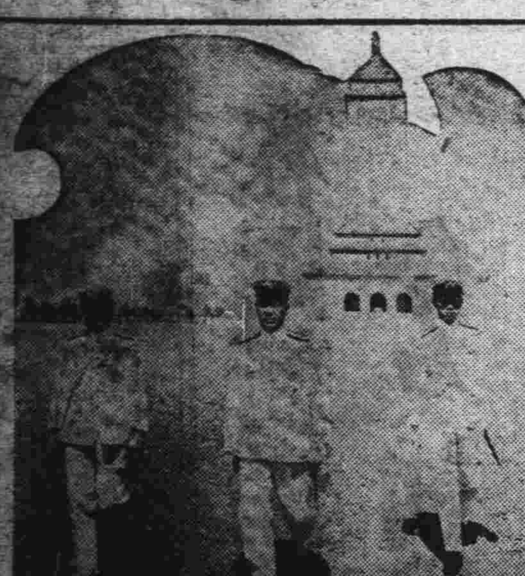

忠靈塔參拜の中村艦政本部長

奉納神馬は事變殊勳馬
祭典後は西公園で飼育

今秋の新京神社大祭に關東軍から奉納することに決定した神馬については滿洲事變に出動し人間ならば金鵄勳章といふ全滿に三頭しかゐない殊勳馬である點から祭禮當日の神輿渡御の行列に加はつて市民の供覽に供した後は神社の境內は狹隘にすぎるので西公園に立派な厩舍を建てゝ飼育し嘗ての勳功を市民とゝもに永く記念しようと目下厩舍の設計を急いでゐる

各地颱風被害
東京地方はたいした被害なし

【東京國通】九州南部、四國南部をはじめ阪神地方を襲つた颱風は東進して帝都を襲ふかと不安視されてゐたが東京は僅にその餘波を受けて强風が吹きまくつたのみで深川、洲崎等に浸水家屋を相當多數出した外これといふ大した被害なく颱風の災禍を免れることが出來た、暴風は既に中心分裂してゐるので今後他地方に暴威を振ふことはあるまいと見られてゐる

大阪市内

【大阪國通】四國、九州一帶に猛威を振つた執拗な颱風は日向灘沖に停滯してゐたが廿九日早朝より東北東に向け進行、午前六時には遂に神戸市の北方に上陸し風速實に卅三メートル、雨量一時間三十四五ミリといふ驚くべき記錄を示し、これが爲め阪神一帶は浸水、高潮、山崩れによる慘死と悲慘事續出しその後颱風の勢力範圍は漸次縮少し北東に向ひ午前十一時には若狹灣に向つたが漸次天候も恢復しつゝある

尚大阪市内でも瓦、看板等多數吹飛ばされ西淀川、港、西、大正の各區は豪雨の爲浸水家屋一萬四千百九十八戸に達した

京都府下

【京都國通】二十九日早朝來京都府下を襲つた颱風は午前十時現在風速十五米にして河川の增水甚しきも被害は僅少の模様

兵庫縣下

【神戸廿九日發國通】廿九日午後一時現在兵庫縣調査による兵庫縣下颱風被害左の通り

死者十三名、行方不明八名負傷十六名、全潰家屋三十戸、流失家屋十四戸、半潰家屋十一戸、床上浸水二百八戸、床下浸水一萬三百三十三戸、道路決潰八十四、橋梁流失三十、田畑浸水四百三十町歩

尚兵庫縣下颱風被害の中心地は神戸市で市内の死亡者七名行方不明七名の犧牲者を出した

三重縣沖で支那貨物船遭難

【津國通】三重縣渡鹿都宿田曾村宇田曾浦沖で上海航路の支那貨物船華暢丸（二〇〇〇噸）は折柄の風雨で遭難中發見され地元村民は午前九時迄に乘組員卅名を救助しなほ船の殘留者の救助續行中である

濱松陸軍機福岡で墜落

【福島國通】廿八日午後二時半頃福島縣石城郡夏井村上空を飛行中の濱松陸軍飛行學校所屬航空兵橋本伍長、吉本軍曹の兩氏搭乘の九三式輕爆擊機は墜落粉碎し、搭乘兩氏は不幸慘死殉職した、因みに同機は仙臺からの歸還飛行中であつた

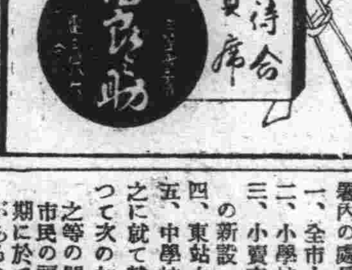

タイピスト協會來月發會式

日本タイピスト協會では新京に支部を設け來る八日發會式を記念公會堂（場所は目下交渉中）において擧行の豫定、會員は各官廳、會社から募集中であるが既に百餘名の申込み者がある、なほ當日は東京本部から城森副會長が列席のはず

呑氣な滿鐵社員 不敵な事變勇士
一ケ月も獨身寮に起居し傳票を盜み生活

滿鐵獨身寮に一ケ月餘居住し賣店から傳票で八十餘圓の飲食物を騙取してゐた大膽不敵の浮浪者が捕つた—本籍秋田縣北秋田郡東館村字中野四十六生れ現住所不定無職本間勇喜（二十七）は滿洲事變に公主嶺〇〇〇隊員として

奮戰 勳功により勳八等旭日章を下賜された勇士であるが除隊後各地を轉々するうちいつの間にか酒と女の味を覺へ不身持のところよりいたるところ長つゞきせず本年初夏の頃新京へ來り職を求めたが思ふ口がなくいつしか衣食にも事欠く身となりつひに惡心を起し七月十五日頃在隊當時名前を知つてゐた滿鐵社員佐藤久治氏の居住する白山寮に忍び込み同氏の傳票を窃取し賣店より飲食物を騙取し大膽にも人目をかすめて同寮内に起居し更に敷島寮に忍び込み佐竹榮太郎氏の傳票を窃取し賣店からビール、センベイ、菓子等を騙取し八月廿八日頃までに兩方合せて八十餘圓の飲食をなせること佐藤、佐竹兩氏が月給の赤字が出たことにより始めて發覺届出により二十九日夜新京署員に逮捕されたが大膽不敵の

本間 の所業は取調べの署員も呆れてゐる、なほ本間は永樂町の某下宿屋より下宿代不拂のまゝ逃走したので勳章は下宿屋で押へられてゐるとも云はれてゐる

特別市の肝入りで街にラヂオ設置
市内要所十ケ所に

王道思想の普及及び日滿一體の徹底を期する一企畫としてラヂオ塔施設を立案中の特別市公署では、今回電々會社の特志による寄贈によつて市内十ケ所にラヂオ塔を設置し、一般民衆に聽取させることになつたが、大體に於て決定した場所は左の通りで近日竣工九月上旬より聽取させる段取りとなる筈である

▲大同公園入口▲西四道街女子中學入口▲自彊小學校入口▲南關々帝廟前▲四道街商務會前▲四馬路泰發合百貨店前▲東大橋附近▲二道河子絲地內▲寬城子▲三不管

特別市に新に
新發屯分團を組織

新京特別市防護團では現在大經路、南關の兩分團に屬してゐる大同大街西側一帶の新市街に約三千戸に上る日本人が居住し非常な膨脹を示して來たので、新たに新發屯分團として分離させることになり、目下約二百五十名の團員を詮衡中であるが、九月中旬には發團式を擧げることになる筈である、因に新分團設立の世話には居留民會所屬の同方面の區長や評議員が之に當つてゐるので、分團長その他の役員も之等の人々の互選に依つて決定することになる豫定である

小道路の舖裝等
特別市の新施設

就任以來市政の刷新に全力を擧げてゐる韓市長の努力に就ては各方面より注目せられてゐるが、卅日午前十時より左の五項目の實現を圖るべく公署内の處長會議を開催した

一、全市小道路の舗裝
二、小學校五校增設
三、小賣市場（四、五ケ所）の新設
四、東站大道路區劃整理問題
五、中學校建設問題

之に就て韓市長は會議に先だつて次の如く語つた

之等の問題は豫算の關係や市民の福祉の上から見て時期に於て各々その緩急の差があるので豫算に無理なく急を要するものを先にしたいと思つてゐる即ち全市の小道路は市民に直接非常な不便を與へてゐるのは周知の通りで、之が年内の舗裝完成と、衞生的設備皆無と言つてもよい現在にある小學校を一階の支那式家屋でも好いから一校二萬圓位の豫算で之も今年中に完了して來春より生徒を收容出來る樣にしたい、次に小賣市場は市民の生活に直接關係するものであるから此奴も是非年内に實現せしめたい東站の大道路は約百萬圓の豫算を要し、多數人家の買收等の手數もあるので、之は適宜の時機に進行する筈である

パイプ故障であじあ遲發

三十日午前發あじあは九時三十分ごろ客車庫から引出しの際寬城子踏切の地下道工事現場のカーブで各車輛のエヤーパイプに龜裂を生じそのため發車が約四十分遲れ十時四十分發車した、原因は一昨日軌條を移動した同地點の客車引揚線のカーブが少し曲げ過ぎたゝめ各車輛が車體に觸れエヤーパイプが破壞したのであつた、珍しいあじあの遲發で一時乘客、見送客はホームで大混雜を呈した

あじあ試乘者十名決定

鐵道出張所では總局から依嘱されて九月一日新京、ハルビン間第一回あじあ試乘希望者を一般から募集中であつたが申込者が八十三名の多數に達し其詮衡に困つてゐたが二十九日で締切り、抽籤を行つた結果左の十名が當選した

室町一丁目井上孜、興安大路伊藤岩男、同篠田和雄、錦町小原峰吉、中央通り渡邊立樹、大同自治會館大和須磨子、曙町稻葉長七、驛構内加山誠一、實業部八波正、長慶街蓁和路渡邊秋子（以上十名）

なほ右のものは三等招待者で他に一、二等の指定招待者が二十五名あり、一行は一日午後五時四十分發あじあでハルビンへ出發する

木村洋行高級寫眞機盜まる

二十六日午後四時頃から二十九日午後一時頃までの間に市内中央通寫眞機商木村洋行店舖内戸棚の中にあつた高級寫眞機コンタックス、レンズズナーF二附時價四百五十圓一台同テッサーレンズ三、五附時價三百四十圓のもの一合計二台七百九十圓を何者かに窃取されたることを發見新京署に届け出た

基督教講演會

日本メソヂスト新京教會にては、大阪豐中教會牧師釘宮辰生氏を招き三十一日夜及一日午前十時半の二回新京記念公會堂に於て講演會を開催する、講師釘宮氏は多年雜誌「喜音」を主幹し、「祈りつゝ生きる体驗」「聖者の跡を巡禮して」其の他多くの著書あり、徹底せる信仰の人であり、靈の人である、昨年世界一周の途、聖地パレスチナを巡禮して歸る、演題は三十一日夜「忠孝道と基督教の眞髓」一日朝、「殉教の精神と基督教」である

お酒は慶典

第六回州内外對抗庭球爭覇 新京代表選手

第六回州内外對抗硬式庭球爭覇戰は九月一日午前十時奉天圖書館裏コートで擧行されるが同大會に出場の新京代表選手は三十一日午後十時で遠征する事になつた、出場選手は左の如くである吉田、福眞則生、原田、馬場、山崎、藤山

今晩の主なる放送プロ

▲七・〇〇 レヴュー「ワルツの女王」（大阪）寶塚少女歌劇生徒出演▲七・四〇 浪花節（大阪）京山若丸▲八・一〇 俚謠民謠マイクの旅（第二夜松江より）

あす（三十一日）

▲寬城子驛 卅一日限り廢止
▲哈爾賓行列車試運轉 午前八時三十分新京發（あじあの初直通は翌一日）

けふの銀相場

國幣對金票 一〇四三〇
鈔票對金票 一二六三五〇
國幣對鈔票 八二四五〇
現大洋對鈔票 一二四四〇〇

天氣と氣溫

明日の天氣 南西の風晴一時曇
日の出 午前四時五十九分
日の入 午後六時十八分
月の出 午前七時四分
月の入 午後六時四十四分
けふの氣溫 最高 卅二度八 最低 九度一

新着品
紀南の珍品 鶯の宿
專賣特許 東京甘酒
江戸の珍味 磯乃月
銀座 丸德本店

近日開店
全滿一の大喫茶 ハリウッド

少女給急募
●高給支給●
日本橋南廣場北 電話六九三〇番

募集 仲居數名
本人面談のこと
梅ケ枝町一ノ六 電話三七二五番
一つ家

女給募集
サロン新規開業に附至急募集希望者は左記へ本人來談のこと
新京三笠町三丁目 曾我乃家 電話二五八八番

謹急告
千代田生命新京代理店新設
當地に於ける千代田生命代理店も昨夏以來久敷く斷絶致し皆樣に御不便を掛けてゐましたが今般愈々新設せられ差當り左記仮住所に於て左記の通り代理店業務を開始し延び行く新京の皆樣並に危險なる奥地に御活動せらるゝ方々に對する保險サービスに從事致すことゝ相成りましたから精々御利用の程を御願申上げます
御用の節は電話又はハガキにて御一報次第業務員を差上げますから御遠慮無く御用命下さい
尚は從來の御加入者にして內地、朝鮮、大連、奉天等の代理店に於て御集金申上げてゐる向は今後弊代理店に於て御取扱致すことになりましたから弊店に御拂込下さい
一、保險新規加入及復活御申込
二、保險料御集金並保險金御支拂
三、保險契約條件變更手續
四、保險證券見返御融通金
五、其他千代田生命に關する事務一般
昭和十年八月
千代田生命保險相互會社
新京代理店
新京中央通滿鮮ビル
電話長三四〇五番

社告

實業部蒙政部令第十一號康德二年勅令第九十一號ノ鑛物ヲ發見シタル者ニ對スル處置方ニ關スル件第一條第一項ノ規定ニ依ル申出ヲ爲サントスルモノハ申出書ヲ當分ノ間左記宛提出相成度

記

一、新京中央通十二番地本城ビル內 滿洲鑛業開發株式會社

滿洲鑛業開發株式會社
電話四九九二番

誰が殺したか

國枝史郎氏作　龍造寺畫

第二の殺人　五四　一四

閑枝子は暫く突山と同じやうに椅子へ沈んでゐたが不意に何か決意を示すやうな顔を上げて

「私、ほんとうのことを伺ひますわ。どうぞ聞かして頂戴。お姉さまと貴方とはどういふ關係だつたんですの？」

突山はいさゝか狼狽をみせて、

「僕と富枝子さんと別に何でもありません。」

強い語調で打ち消さうとした。

「それぢや貴方に苦悶のある譯はないぢやありませんか。」

突山は閑枝子の顔をじつと見つめて、

「僕の苦悶は精神的なものですしかし文蔵にもいふことの出來ない苦悶したものです。あなたにはお詫しなければならない」

突山は首を垂れて詫入るやうにした。

「それだから猶私にわからなくなるだけよ。なぜ私に詫びなければならないの。詫るやうなことがあるんぢやないの私にはさうとしきや思はれないわ。貴方がどんなに打消しても……今になつて思ひ當つてよ。お姉樣の遺言が一切語つてゐるわね！。」

閑枝子はほつと溜息をついてすつかり顔を曇した。

「もう、こんな話はよしませう僕は何だか頭が痛くなつて來た。お願ひだからせめて今日一日だけでも今まで通りの二人でゐて下さい。もう僕は二度と來ません。今度こそは默つて自分に打ち克つて見せる！」

やがて月が昇てから二人は出來るだけわだかまりのない戀人同志にならうと力めながら晩餐を共にした。その頃見え隱れについて來た星野探偵は家の外の軒下にうづくまつて頻り内部の會話に聞き耳を立ててゐた。

暖爐がかすんでから暫く微かな低い聲話をかはして紅茶などすゝつてゐたが、突山が歸京の時間を迫はれるやうに急いで立ち上がらうとしてフト又思ひ返して、いや當分は離れ難い未練に引づられて腰を下ろした。

「どうでせう、少し渚を歩きませんか？」

「さう ねえ、ぢや御一緒するわ」

二人が外へ出ると星が既にまたゝいてゐるだけであたりは暗く暗かつた。

渚に慣れ切つてゐる二人は、むしろあたゝかな闇の衣に隱れ得られることを喜んで海岸に降ていつた。

柔かな波の音は甘い風と一緒に二人を昔の懐しい幾々の思ひ出へ誘つて行つた。二人は何時かしらほんたうに何もかも忘れた人のやうになつてひたと寄添ふて歩いて行つた。さうして永久に何もかも忘れて夢のやうな樂しい世界を歩きつゞけたかつた。

その後から星野探偵が見え隱れに尾行してゐることを二人は氣の付かう筈がなかつた。星野探偵がどんなに耳をすましても突山の口から何か語されてゐるらしい秘密を聞きとることは出來ないのだが二人の戀愛關係の圏中に何か大きなわだかまりのあるらしいのは富枝子の死そのものであることが想像出來た。そこで突山の書斎をつかむことはこの事件の眞相を知り得ることだと強くうなづかれた。

小高い砂の丘を城跡のやうにして暗の中に身をひそめた二人は心行くまでの抱擁を貪つた。甘美な一瞬の恍惚は波の音に消されて行つた。

（この篇今野賢三作）

映畫物語　青空天國

—フランク・ボザーギ作品—（コロムビア）

ビル…スペンサー・トレッシー
トリナ…ロレッタ・ヤング
フェイ・ラ・ルウ…グレンダ・ファーレル
アイラ…ウオルター・コノリー
ブラック…アーサー・ホール

怠惰で放浪癖のある青年ビルは、或る日、家も食物もない娘トリナと親しくなり、彼女をルンペン部落の自分の掘立小屋に伴れ戻つた。勿論部落の住民は、その日の暮しに喘ぐものばかり、トリナはビルを愛して、いつかは正式にビルと結婚する事のみ希望して暮した

素朴で親切ではあるが、ビルは彼女の規則正しい生活は望んでゐなかつたそして彼はレヴユウの女フェイと知り合ひトリナの心を苦しめたが既にトリナは近く母になるべき身体になつてゐる、この事を許へられたビルは、出産の費用をトリナに渡して彼女から逃げ去らうと考へ、仲間のブラックと相談して玩具工場に夜盗に這入つた然し發見されて負傷する

ブラックは逃走し却つてビルを警察に密告したが、夜番のアイラは逃がして呉れた、ブラックは捜てからトリナを愛し自分のものにしようと考へてゐたので、好機とばかりトリナに迫る、秘かにトリナを愛しトリナに同情してゐたフロシイが、無頼のブラッグを殺して了ふどん底まで落ちた時ビルは自分の卑怯さがつく〴〵感じられルンペン部落を後に永遠の愛を求めてトリナを抱き更生の旅に雄々しく向つて行つた（長春座上映中）

映畫と演藝

美はしの音樂映畫　別れの曲

●近日新京キネマ上映●

トビス音樂映畫として好評を博してゐる「別れの曲」が近日ウファの「私は晝あなたは夜」と共に新京キネマに上映されることになつた

これは一代の詩人ピアニスト、フレデリック・ショパンの生涯と、その作品を題材とする音樂映畫で、革命の空氣漲る波蘭ワルサウの街を後に、遙々巴里を指してその師エルスナーと共にショパンの旅行が續けられ、やがてこの一介の無名音樂青年が一躍非凡なるピアノ名手兼作曲家として、巴里社交界の話題の中心となるまでの半生と、そして閨秀女流文學者ジョルジサンドに認められて、懺しい戀愛生活に陥るまでの經路を骨子として描かれた物語りである

ショパンに親しみ時代を理解し人となりを知るに好しい映畫である、脚色にはエルンスト・マルシュカが當り演出監督としてアザフン・ボルヴアリーが凡庸ならざる境地を開拓してゐる、先に公開された「未完成交響樂」と共に見ごたへのある一篇である

椿姫

佐伯孝夫作詩

わが夢に住む戀人
高嶺の花かつれなや
望めど更に答へなき
姿に捧ぐ思ひ
現し世かなし夢かなし
君がみ胸に抱かるゝ
歡びの春待ち佗びて
身も世もあらぬ戀ごゝろ

イヴオーヌ・プランタン主演
フェルナン・リヴェル作品
ディストリビユータ・ル
フランス映畫
（新京キネマ上映中）

雜音

新京キネマの話によると、新京の觀客も大分進んで來たといふ、なぜかといふと以前のやうに洋ものを一本これに大都あたりのくだらぬ添ものを加へた番組などではおいそれと飛びついて來なくなつたといふのだ、頑味すべき話である▲映畫は觀て愉しめなければ嘘だ、卷數を多く觀ることではないのだ、一本の映畫を如何に愉しく觀、面白く觀せるかが大切なのである、觀賞の氣分を考慮するならば添ものにも充分の注意を拂ふべきであらう▲長春座では四日から洋もの短期週間プロをみると「ベンガルの槍騎兵」と「絢爛たる殺人」何れも好評を博した、しかも他館にかゝつたもの、再上映の魅力賭けた意表の取組み、興味深き陣容である

今日の銀幕街

△長春座—卅日より五日間、スペンサー・トレッシーの「青空天國」、鈴木傳明、月田一郎、中野英治の「名物三人男」、大内弘、結城一郎の「猪太郎時雨」

△帝都キネマ—二日まで、ウイリアム・ポウエル、マーナ・ロイの「影なき男」、霧立のぼるの「花嫁學校」、尾上榮五郎の「太閤記」

△新京キネマ—卅日より四日間、イヴオンヌ・プランタンの「椿姫」、チャップリンの「街の灯」、「漫畫まつり」

土曜　八月卅一日
己卯　舊八月三日
佛滅
危
女宿

●一白の人　業態大に新面目を發揮して向上繁榮を呈す　甲と丙と戊が吉
●二黒の人　微力も能く大功を奏すべしと雖健康に注意　壬と癸と丑が吉
●三碧の人　窮境に陥りて進退自由を失はんとする凶日　乙と丙と丁が吉
●四緑の人　勞苦困難は伴へども忍耐熟心なれば災なし　甲と乙と丁が吉
●五黄の人　氣の進まぬ事は無理に手出しするな害あり　辛と壬と癸が吉
●六白の人　正直は終に報はるゝ所あり堅固に身を保て　丁と辛と癸が吉
●七赤の人　他に優越する程の功を擧げ得る日諸事大吉　丙と丁と庚が吉
●八白の人　發展榮達意の如く行はるべし倦かず勉めよ　庚と辛と丑が吉
●九紫の人　思案も根氣も盡きて爲すべき手段を失ふ日　甲と卯と乙が吉

◉●●・・五周年記念ミス新京のセーラーサービス・・●●◉

八月廿八日より
九月三日まで

澄きつた初秋の龍宮殿堂
カツトバシタホームランの快味

出穗の様に揃ふた美型の陣容
記念のお土産を進呈致します

東四條通　電話三七三三番
ミス新京

コロムビア大衆盤 REGAL
落語 眠り薬 柳家金語樓
落語 長屋の全權 柳家權太樓
リーガル萬才 朗らかな兵隊 リーガル千太・萬吉
萬才 滑稽河内音頭 砂川捨丸・中村春代
萬才 運は寢て待て 三遊亭花柳・三國
小唄 浮世旅 伍東宏郎
映畫 龍涎香 泉詩郎（新興キネマ・高田プロ共同製作）
一枚八十錢　この他三十餘枚
發賣元 日本蓄音器商會 株式會社

募集
麗人サービスガール年齢不問素人にても可し委細面談優遇ス
大日本麻雀聯盟新京支部
大日本麻雀聯盟支部道場
三笑麻雀倶樂部
新京入船町三丁目三番地　電話五四四二番

製作
徽章 メダル カップ 銀器
寶山洋行製作部
新京永樂町一丁目・電話四九六〇・五五一六番

開店披露記念
冬服特價大提供

店内生地多數陳列御一報次第店員見本持參御伺申上げます

モーニングコート（上衣チヨツキ）
特 ¥68.00
A ¥58.00
B ¥48.00

揃三ピロセ
特 ¥63.00
A ¥58.00
B ¥53.00
C ¥48.00

冬オーバ
特 ¥68.00
A ¥58.00
B ¥48.00

新京老松町四
滿洲丁子屋洋服部
電話四九五五・五八六二

醫療器械
村中兄弟商會
新京蓬莱町一丁目八　電話五九四八番

滿洲銀行

哈爾賓見物にお食事は
日本趣味豐かな御座敷の
新市街義州街
助六食堂
お土産に助六堂の御菓子
名物助六饅頭

●歯痛にはれやか●
¥0.30 ¥0.50 ¥1.00

美術額縁繪畫卸小賣商
常盤號奉天支店
奉天平安通一九番地
本店 大連市連鎖街　分店 大連市浪速町三丁目

Columbia
聴いて ピックリ音の良さ！
持つて ピックリその軽さ！
買つて ピックリ値の廉さ！

新發賣 ¥25.

重量タツタ一貫二百匁

モーター…强力特許大型ガバナー付 二重スプリング
サウンドボックス…最新鋭スパイラル・リッツ・ダイアフラム・サウンド・ボックス
音管…最新式インヴアリアブル・ベロシテイ型音管
音道…エックス・ポーネンシャル・ホーン
★自由式始動停止器

●總て最新式装置完備●

★第五五號★

山田耕筰氏曰く　子供にも輕々さげて運べてしかも蓄音器の生命たる再生音が實に美しい…
野村光一氏曰く　これは近來の傑作だ…二十五圓とあれば廉い…
久米正雄氏曰く　新案に不拘、耐久性が考慮に入れられて居る事など殊の外嬉しいと思つた。
堀入龜輔氏曰く　音が仲々大きい。ポータブルは文字通り片手で持てるものでなければ意味はない。

コロムビア蓄音器專門店
新京百貨店蓄音器部
電話三一六一・四八七六番

滿洲國政府で製材業も統制か
業者早くも補償獲得運動

滿洲國林政の根本方針を樹立する同國林野法は種々の關係でその公布は遷延を見るに至つたが何れにしてもその公布は近きにあるので滿洲國財政部ではこれと關聯してパルプ事業と共に林政の二大目的となる製材業についても統制を行ふ意向を有してゐることが判明するに至つた、即ち前記林野法によれば國有林の伐採には嚴重な制限が加へられるのでこれ等業者の現在の獨立狀態は更にその將來需給關係の不圓滑から必然的に衰微して來るため、この際業者の徹底的統制をはかることが業者自體のため延いて國家の經濟政策上必要であるとのことより考慮されるに至つたものであるが業者のうちには早くも之を察し統制のために同業者の大同團結で强力的に行はれることを豫想し國家がかゝる際に何等かの補償を業者になす必要があるとしてすでに運動を行つてゐるものもあると云はれ、この間に處し財政部では愼重な態度をとつて事に臨んでゐる模樣である

奉天の採掘願 約九百件

在奉天鑛業監督署（奉天、安東、錦州）に屆出た採掘願數は石炭の二百六件を筆頭に、銅、金の順序に合計八百六十七件に達してゐる、その主なるものを擧ぐれば左の如くである

石炭、二〇六 銅、五〇 鉛、四八 鐵、三一 金、四七 銀、二九 石綿、三六 雲母、三六 沸石、一二 大理石、一〇 硫化鐵、二六 滑石、四一 黑鉛、一一 石灰石、四七 建築石、五 砂石、一八 粘土、三八

右のうち八月一日發布された鑛業法による法定鑛物に屬するものは三十件で殘り十二件即ち大理石、漂白土、珪素岩、青石、砂石、花崗石、白雲母、土灰粘土、建築石、泥灰石等については砂石採掘法によつて律せられる筈である

仲秋節來ると滿商不況に沈喘
節句進物用品各商仕入半減

滿人側の果物商菓子製造業、其他食料品雜貨商等に於ては毎年仲秋節句の進物用品として果物、月餅の大量仕入をなし市中の需要に應じてゐるのであるが本年は水害により地方農商民の疲弊とこれに伴ふ市中の需要減退を見越して各商店共極めて消極的態度を示し月餅製造高の如きは昨年の三分の一に過ぎない模樣でその他果物食料品雜貨等の贈答用品仕入も例年に比し半減の狀態で如何に不況であるかを物語つてゐる

洋紙の需要
事變前の二倍

滿洲國に於ける洋紙の需要は最近頓に增加し從つて內地より洋紙類の輸入額も遂に本年度に到り事變前の二倍に達する盛況を示すに至つた事變前までは內地品に比し僅かに優勢を示すに過ぎなかつたのが僅か三年にして內地品が之等外國品を全面的に壓倒するに至り今や內地以外よりの輸入は僅かに包裝用紙と新聞用紙の一部に過ぎない有樣で滿洲に於ける洋紙は日本內地品

新京木材界好況
需要增、入貨減て 相場は五分方上向
水害で安東材入貨皆無

新京諸建築界の好況に木材の消費數量も昨年以上の需用增と云ふ景氣を示し九年度消費數量六千二百五十車に比し本年度は七千車を豫想される左に九年度木材移入經路と十年度需給狀況を示すと

九年度移入經路
北鐵線 約一、三〇〇車（哈爾濱方面） 京圖線 約三、三〇車（吉林方面） 滿鐵線 約一、一二〇車（安東方面）

十年度需給狀況
北鐵線 約一、三〇〇車 京圖線 三、八三〇車 滿鐵線 ナシ

以上の如く滿鐵線安東材は水害のため入貨皆無にして本年度消費數量を約七千車と豫想すれば結局一千八百七十車不足を來たし相場も昨年より五分方上向きの實狀にある

明年度集團伐採 四百余萬石

近く實施される木材の集團伐採に際して明年度の伐採數量は四百七十萬石で大体左の如く割當てられる事となつてゐる、尙之が內譯は建築材料三百三、四十萬石、枕木百萬石杭木電柱その他三、四十萬石である

▲鴨綠江筋一圓 百萬石
▲北滿東部沿線 六十萬石
▲チチハル以西（蒙政部管內） 三十萬石
▲集團伐採 二百六十萬石
▲其他 二十萬石

內蒙への經濟文化線
京白線沿線事情（二）
萬寶山、農安の卷

▲萬寶山 萬寶山は滿洲事變勃發の契機となつた所謂萬寶山事變の紛爭朝鮮人部落（驛東方約八粁）に因みて命名されたもので長春縣與原甲を中心に永安甲康金甲及義清甲の大半を含む八十七ケ村に亙る地帶である、地勢は高地なき平坦な農耕地帶で新京より卅一粁三〇〇農安新京中間に位し此の地區を圍むやうに北方から東へ流れてゐる伊通河は雨期に至れば大氾濫をなして濁流し水勢を極むること少くない上流の[illegible]以北の地は恰も沼澤の如く大沼澤地せる雨期に至りても排水し得ず一年を通し耕作不能な不作地をなしてゐるが開拓又は設備如何に依つては萬寶山水田にも劣らぬ水田地として有望である

▲農業 主要農産物精米、小米、黃米、大豆、小豆、紅粱で農産物は糧棧がないため殆んど大部分を馬車にて新京の糧棧に往復二日を要して運送され全産額八分の七は新京、八分の一は小合隆へ馬車で搬出されてゐる年産額

黃米百二十七石、元豆千二百三十石、紅粱二千五十六石、小米一千五百十七石、精米二千六石、小麥一千五百十七石、小豆二百四十一石、黃豆四百五十石、包米九十石

▲交通 [illegible]萬寶山水田[illegible]年産額約三千五百二十九石

に通じ伊通河に沿ひ鐵道と併行して自動車路あり鐵道の兩側及自動車路に沿ひて新京に通ずる馬車道がある從來の運送方法は糧棧めきたため大部分馬車で新京糧棧に運送せられ運賃は一馬車（十俵積）にて四圓の運賃を徵收せり今鐵道輸送と馬車輸送の比を見るに鐵道輸送は三十屯車扱（豫想積込數三百三十俵と見込）新京へ四十八圓で馬車輸送は石二十二圓となつてゐる、鐵道開通に伴ひ各地の發展を來し既開拓地に於ける收穫率は年々增加し未開地も農耕地と[illegible]り設備の如何に依つては前記の氾濫地帶も次第に開拓され新天地を見るは訶で鐵道の將來は大いに期待されてゐる

▲鐵道愛護 村で當地には當該警衛なきも國都に近い爲部落村民は日滿親善の意を体し鐵道に關し非常に理解がある農民で卅三ヶ村に分駐する自衛團員は駐在員の言下に好く動き匪賊に對する警戒や又毎夜鐵道を巡回精勤し最近匪賊の出沒又は鐵道破壞の事故なく駐在鐵愛警備員の努力の大なるものがある萬寶山事件として有名なる萬寶山水田は昨年四月新京總領事館の指命に依り農務契を設立し鮮農の模範的部落たらしめんと有給理事を選任し農事に精勵せしめたるがたまたま管內一帶に稀有の水害あり萬寶山水田も其被害を受け全農民協力防水に務め最少限度に食止めたが其後寒害を受け重なる受難の爲畝積二百八十五町歩の內收穫皆無のもの五十五町歩に達し實收穫三千二百二十九石にて一反歩當り收穫率は僅に一石二斗三升八合と云ふ凶作にも拘らず鮮農村の大部分は滿人地主に對して小作料を支拂ひ又新京金融會より借入れたる農耕資金一萬二千五百圓を完全に償還し鮮農の通弊たる債務不履行に陷入ることなく副業に製繩をなし救助を求むるもの一名もなき好成績を示し昨秋學校を完成事變以來動搖常なかりし同地鮮農は永住安定の根據を作り總ての點に於て在滿百萬人鮮農の模範たらんとしてゐる

昭和九年中
イ 小作料、七千五百圓
ロ 春季馬耕地、三千圓
ハ 製運搬費、一萬圓

等の經濟的利益を地元に與へてゐる、鮮農の入殖により不毛の地が開拓され疲弊せる經濟界に多大の恩惠を與へ自然滿人地主の好意と諒解深まり該水田に居住する彼等百五十名の鮮農は土に親しむものゝ强さを示し希望に滿ちた生活をなしてゐる

▲農安 農安古の放牧地であつた[illegible]と共に開放せられ農產物の數十八產地となり、近來農產物年產額十三萬石集散する外牛馬の產出が多く尙綿布石油燐寸砂糖鹽燐草紙陶器硝子鐵材藥品日用雜貨の本邦商品の輸入せらるゝもの年額に百五十餘萬圓に達し我國對滿貿易の主要なる市場となつてゐる

◇

▲地勢 縣の西部地方に凹地高地 錯 子等の湖沼あるの外概ね波狀性丘陵地で山嶽と稱すべきものなく全域農耕に適してゐる、長春縣より流れる伊通河は縣の南境に沿つて東流し松花江に入り松花江は北に走るは松花江を以て楡樹扶餘兩縣に境し南は長春縣に接し西は伊通河を隔て德惠縣に對し西は長嶺縣北は[illegible]前旗に隣接してゐる面積一萬二千八百三[illegible]百九里である

◇

▲名所舊蹟 縣城の所在地たる農安城は[illegible]の長さ三七〇尺の正方形の城壁をめぐらし四個城門に依り城外と交通する市街は十字形で人口約三萬人である農安城內には風雨に晒されて古塔の巍然と聳へたるものがありて農安驛通過の旅客をして昔日の感を忍ばさしてゐる驛の西南方五里若しくは十五里の處に大小五個の湖沼あり大きいのは直經十五里近江の琵琶湖を凌駕する湖沼あり將來新京の大都市計畫實現の曉は水に惠まれざる北滿人士の又と無き遊覽地となるであらう當地は事變前は排日熱旺にして在留邦人悉く放逐されたことがあるが建國以來我威武に怖れ[illegible]を繕す如く柔順となり官民孰れも好感を有する樣に成つた

◇

農產物及年產額 高粱、八七、一八〇〇石、大豆五八、九〇〇石、粟三一、七〇〇石、[illegible]（二萬天地）[illegible]白菜一二五萬貫

日埃通商交涉
民間協議會を開催

【東京國通】日埃會商に對する日本政府側の準備工作は去る廿七日の外務、商工關係省會議を皮切りとして着々と進捗中であるが、廿八日確實なる方面に達した報告によれば日本ブラジル經濟使節團員東洋紡事務關桂三、伊藤忠商事會社專務伊藤竹之助兩氏は歐洲旅行の途次九月中旬アレキサンドリヤに立寄りエヂプト棉花當業者との間に民間會商を進め政府會商に先立つて日埃暫定取極めの醸渠に至つたエヂプト側の意向並に新通商條約締結に對するエヂプト民間側の要求其他に日埃經濟一般の諸懸案解決のため協議を進めることゝなつた旨判明したがエヂプト棉の買付け要求並に日本棉製品の輸出調整が日埃會商の根本問題たる事情より見て各方面共民間會商を極めて時宜に適したるものと觀て居り政府會商の成否をも實質的に解決すべき民間會商の推移如何に關し多大の注目が集められて居る

滿鐵が興銀から二千萬圓借入

【東京國通】滿鐵では資金の必要に直面してゐるので二十九日シンジケート銀行の幹事銀行たる興銀に對し二千萬圓の借入れを求めたが、同行では三十日融資することとなり細目交涉中である、尙右を加算すればシンジケート銀行團から滿鐵への全貸金は四千萬圓となる譯である

土建ニュース

●新京地方事務所
▲新京露月町丁種社宅改造工事決定工事
落札 四千八百五十圓 昭和工務所
五、一五〇、〇〇 池內市川組
六、八〇〇、〇〇 上木組
九、三〇〇、〇〇 丸山組
九、七四〇、〇〇 草場組

●滿洲國民政部
▲城子河開田工事示談決定 四萬四千五百圓 志岐土木
四七、五〇〇、〇〇 志岐土木

●新京特別市公署
▲軍用路道形築造及車道碎石鋪裝工事
落札 一萬三千九百八十圓 日滿土木
一四、六〇一、〇〇 鐵道工業
一四、（五）〇〇 東亞土木
一五、一〇〇、〇〇 萬井組
一七、〇〇〇、〇〇 榊谷組
一四、〇三〇、〇〇 日滿土木
一六、九九〇、〇〇 鐵道工業
一七、〇九四、〇〇 吉川組
一七、五〇〇、〇〇 志岐土木
一七、五三〇、〇〇 榊谷組
一八、一〇〇、〇〇 京城土木
日本鋪裝

●哈爾濱國道局
△向陽楊木林子間國道築造工事
第一回最低十七萬四千三百九十二錢 志岐土木
一七四、九九〇、〇〇 西本組
一八〇、一〇〇、〇〇 阿川組
一八五、〇〇〇、〇〇 萬井組
一八八、〇〇〇、〇〇 榊谷組
落札 十四萬圓 志岐土木
一四三、〇〇〇、〇〇 西本組
一六九、五〇〇、〇〇 萬井組
一七〇、〇〇〇、〇〇 阿川組
一八〇、一〇〇、〇〇 榊谷組

●奉天地方事務所
▲奉天鐵西工業地水管布設工事
特命 四萬二千九百七十二圓九十錢 長谷川工務所

●國道局新京建設處
▲大演習馬頭台行幸路築造工事
豫告工事 入札期日 八月卅日十一時

●需用處營繕科
▲安東省公署廳舍宿新築工事
入札期日 九月二日三時

●錦州居留民會
▲錦州火葬場改築工事
入札期日 八月三十日十時

長春

ドイツの機械類が最近目立つて輸入增加して來た、よく調べて見たらそれも道理ヒットラー政府は八億マークからの輸出獎勵金を出してゐたのだつた▲わが在外使臣は何をしとるなどと憤慨しても手遲れで、若しドイツに反省の色が無いなら、不當廉賣防止法を發動させる外手はあるまい▲何しろ火力用並に水力用のドイツ製發電機が相當安い積りだつた日本品より三割以上も廉價だといふのだから悲鳴をあげたのにも無理はない、むろんドイツだつてはつきり輸出獎勵金と言つて出してゐるわけぢやなく、輸出に關係のある産業團体をして自己救濟といふ意味からおの〱その賣り上げ高二％乃至八％を出させてゐるのださうだ、カムフラーヂはやはり考へてある、この所狐と狸の化かし合ひといつた貌もある▲「あちらでは狸チョビ髭生やしとり」

商況欄（八月三十日前場）

海外經濟電報

倫敦銀塊 二九片〇〇〇
同 先限 二八片一六分三
紐育銀塊 六五仙八分三
孟買銀塊 六五留比〇〇〇
米英爲替 四弗九仙二分一
米日爲替 二九仙四仙
米支爲替 三七弗一五仙
スチール 四三弗八分五
アナゴンダ 一八弗八分七
英日爲替 一志二片三分七
英支爲替 一志六片六分一
英米爲替 四弗九仙八分五
印日爲替 七八留比八分五

▲米棉
現物 一〇仙八〇
十月限 一〇仙四六
十二月限 一〇仙四九
一月限 一〇仙四三
三月限 一〇仙四九
五月限 一〇仙五一
七月限 一〇仙五一

▲印棉
ブローチ 一九三留比
オームラ 一七三留比
ベンゴール 一三〇留比

▲市俄古小麥
九月限 八七仙八分一
十二月限 八九仙四分三
一月限 九〇仙四分三

▲カルカツタ麻袋
青筋 二五留比〇〇〇
鐵筋 二二留比一六分七

金銀市況

●上海標金
昨引 八八六、五〇 八八六、五〇
本寄 八八六、八〇 八九〇、〇〇
歩 八八六、二〇 八九〇、八〇

●大連金鈔票
現物 寄付 一三五、九〇 引 一三六、〇〇
出來高 一五萬
九月十三日限 寄付 一三五、九〇 九月廿八日限 出來 不申
歩 六、〇〇 六、一五 六、五〇 六、四五 六、〇〇 六、八五 六、九〇
出來高 一九萬五千

●大連鈔票銀大洋
現物 一三〇、三〇 一二九、七〇
出來高

●奉天國幣金票
現物 一〇〇、四五 一〇〇、一五
九月十三日限 九九三、〇〇 九九四、〇〇
出來高 二萬

●奉天國幣鈔票
現物 一三五、一〇
九月十三日限 一三五、三〇 一三五、五〇 一三五、六〇
出來高 二萬

●哈爾濱國幣金票
現物 一〇〇、五〇
九月十二日限 一〇〇、四〇 九月廿七日限 一〇〇、四〇 一〇〇、五〇
出來高 七千

●安東國幣金票
現物 一〇〇、五〇
九月十三日限 九月廿七日限
本寄 出來 不申
出來高

爲替相場

▲上海爲替
▲日本向
第一回 賣 二五、七五 買 二五、二〇
第二回 賣 二六、〇〇 買 二五、〇〇
第三回 賣 二六、〇〇 買 二五、〇〇
第四回 賣買

▲倫敦向
第一回 賣買 一志三片八分七 一六分三
第二回 賣買
第三回 賣買

▲紐育向
第一回 賣買 三七弗 一六分〇一
第二回 賣買
第三回 賣買

▲大連爲替
▲上海向
一〇〇、四〇〇 一〇〇、〇〇〇
一〇〇、三〇〇 九九、九〇〇
一〇〇、一五〇 九九、八〇〇
一〇〇、〇一〇 九九、二〇〇
▲天津向（煙台向）
一〇〇、五〇〇 一〇〇、三〇〇
一〇〇、六〇〇 一〇〇、二〇〇
一〇〇、五〇〇 一〇〇、三〇〇
一〇〇、四〇〇 一〇〇、五〇〇

▲阪神日米爲替
第一回 賣 二九弗 八分三 買 二分一

▲阪神日英爲替
第一回 賣 一志二片 一六分三 買 四分一

株式相場

▲大阪株式（短期） 寄 引
新 [illegible]
新 [illegible]
產 [illegible]

▲大連株式（短期） 寄 引
[illegible]

▲奉天株式（短期） 寄 引
[illegible]

商品市況

滿鐵新 一三、四〇
滿鐵新 一三〇、一〇
二甲 一二六、八〇
電乙 一二、〇〇
同拓 二、〇〇
東興 一〇、一〇
滿亜 一八、八〇
東先 一六、五〇
優毛 一四、〇〇
日香 一四、〇〇

大阪棉糸、棉花、人絹 大納會休會

特產市況

▲神戶豆粕
八月限 三、七三
九月限 三、七五
十月限 三、六三
十一月限 三、五四
十二月限 三、五五
一月限 三、五一

●大連大豆
現物 一、三六
八月限 一、三一
九月限 一、三〇
十月限 一、二〇
十一月限 一、二四
十二月限 一、二七

●同 豆粕
現物 一、〇〇
九月限 [illegible]
十月限 [illegible]
十一月限 [illegible]
十二月限 [illegible]
一月限 [illegible]

●同 豆油
現物 一三、四〇
九月限 一三、四〇
十月限 一三、一五
十一月限 一三、一五
十二月限 [illegible]
一月限 [illegible]

●同 高粱
現物 [illegible]

●哈爾濱大豆
現物 八、七〇〇 八七、五〇
九月限 八、〇〇〇 八、一〇〇
十月限 [illegible]
十一月限 [illegible]
十二月限 [illegible]

●同 小麥
九月限 一、二〇〇 一、二二五
十月限 一、二三〇 一、二〇〇
十一月限 一、二二五 一、二二五
出來高 一五〇車

新京取引所市況（八月三十日前場）

●大豆
現物（一石値段）
定期（混合百斤値段） 寄 引 出來高
八月限 三、四一 三、四一 三車
九月限 三、五九 三、四一 三車
十月限 三、一七 三、一七 四〇車
十一月限
十二月限

●高粱
現物
八月限
九月限 三、四五 三、四一 四車
十月限
十一月限

●鈔票對金票
十三日限 二十八日限
寄 一三六、五〇 一三六、五〇
引 一三六、四〇 一三六、四〇
出來高 二〇萬 [illegible]

●國幣對鈔票
十三日限 二十八日限
寄 九六、八〇 九六、八〇
引 九六、五五 九六、六〇
出來高 [illegible]

●錢鈔
國幣對金票 一〇〇、二〇
鈔票對金票 一三六、五〇
國幣對鈔票 七三、五〇
現大洋對鈔票 一三三、〇〇

外科 性病 大森醫院 梅枝町三丁目 電四七四三

評判の パン 東屋が 電三一三八番

長春座 電話三一三四番
三十日封切 ●四日間●
名物三人男 猪太郎時雨 青空天國
第一鈴木田月 下加結城 映畫傳一茂 ・書明郎 ・サウ郎・ 中野大共 トンド 英內弘 キー一治演 版
コロムビア特作品 ヤ・ペス・サーレンタツ・シ・ダンヤ 主演

廿九日より 影なき花嫁 學校 太閤記 男
ウィリアム・ポーエル マーナ・ロイ 主演
新興超特作 オールトーキー 鈴木重吉監督
霧立のぼる
盟公生誕四百年記念映畫
尾上菊五郎・杉山昌三九主演
南部キネマ

新京キネマ 電話二〇六八番
卅日大公開 最良の條件と最高の配役とによつた初めて本格的な完成を見た一椿姬一映畫藝術の最高峰!
椿姬 フランスの名女優 イヴォンヌ・プランタン主演
まん畫祭
街の灯 運命の悲劇「巴里の女性」「ゴールド・ラッシュ」のリアリズム「サーカス」の孤獨そして今ロマンティシズムの「街の灯」… 彼の人生論議は盡くる所を知らないのだ チャールズ・チャップリン自作監督主演
七十錢

痛い痔!! オセロぢの藥で治せ

理想の料亭 新京富士町二丁目 備前家 電三八三八番

土地家屋
借家管理の…
賣買の方は是非萬成社へ
御用命は萬成社へ
新京東一條通五十四
萬成社 久保勝太郎 電四八八四番

貸室
第二錦ビル對鐵路總局、家屋賃貸借、契約解除の爲め一般豫約に應ず
錦ビル事務所 錦町三丁目五番地 電話五七四八番

大吉 料理 南 富士町 電話三一二五九番

あんま 鍼灸 永樂町三丁目 一陽堂療院 電五八二九番

妊產婦診察 助產派出宅診隨時
宇野助產婦院 新京永樂町一丁目四（八島通メイヤ街入二軒目） 電話五九四七番 主任産婆 宇野ノブヨ（元博愛產院）

內科 小兒科 往診入院隨時 福島醫院 室町二丁目公學堂前 電話三八五八番

新京日日新聞
朝刊
【本紙朝夕刊十二頁】
定價 一部五錢 一ヶ月壹圓 郵税 一ヶ月拾五錢
廣告料金 普通 一行壹圓五拾錢 特別 一行貳圓五拾錢
發行所 新京永樂町四ノ一 新京日日新聞社
電話 編輯部專用三三二五 營業部專用三三二〇
發行人 十河榮忠
編輯人 松本勇
印刷人 水越内之介

床廻材 ベニヤ板 様甲板
吉川商會
新京老松町七ノ一 電二九一三番

元氣な松岡新總裁
賑やかに國都入り
直ちに南司令官を訪問
重要問題を協議す

非常時帝國第一線の經濟開發の全使命を帶びて第二の故郷滿鐵に總裁として返り咲いた松岡洋右氏は三十日午後五時三十分驛頭を埋める山なす歡迎陣の萬歳聲裡に迎へられて晴れの國都入りをした、驛頭には關東軍西尾參謀長以下各幕僚、津田駐滿海軍部司令官、大島參謀長、大使館、關東局、滿鐵關係者滿洲國側各部大臣、長岡廳長、韓特別市長等日滿顯官をはじめ滿鐵社員會聯合會、新に組織された沖洲會、各縣人會等團旗、會旗數十旒を押し立て、第一フオーム、第二フオームを埋めつくした、斯くして五時三十分列車の到着するやフオームを搖がすばかりの萬歳聲裡に降り立つた總裁は西尾參謀長、津田司令官を始め日滿各要人と固く握手を交した後フオームに整列する各團體の歡迎の萬歳にいち〳〵會釋をなしつゝ貴賓室に入り、更めて出迎の顯官に挨拶を述べた、而して理事公館に少憩した總裁は同六時直ちに官邸に南軍司令官を訪問着任の挨拶を述べたが、引つゞき滿鐵經營の根本方策たる改組問題、對北支經濟開發等の重要問題に關し隔意なき意見の交換をなした

記者「營利機關として又國策遂行機關としての滿鐵の兩使命を融和せしむる方法は」
總裁「袖を振ることが出來るやうにやる外に方法はあるまい、その點は議論ではない、然し今までだつてやつて來たのだから今後だつて纏まらないことはあるまい、如何なる理想も事實に即して歩く外はない、僕が政黨解消聯盟にゐたので內地でもこの問題について聞かれたが現在僕は滿鐵總裁だから」
記者「資金の調達は」
總裁「何とか纏まるやうな報告を昨日もまた受けた、差當り二千萬圓を借りることになる」
記者「南司令官との會見の內容は」
總裁「單に敬意を表しに來ただけだ、僕の來滿は關東軍司令部顧問と滿鐵總裁が半分づゝである、滿鐵總裁だけなら滿洲へ來なかつただらう、この事は南大將も良く諒解してゐる」
記者「副總裁問題は」
總裁「南大將に會つてからの事だ」

談論風發…車中語る
四平街にて 金久保特派員發

南司令官と會見のため迎京の途にある松岡新總裁をあじあに訪へば「結局僕のいはんとすることは白紙であるといふことだよ」と冒頭して左の如き一問一答の車中談をなした

記者「大連で發した入滿第一聲は社內肅正に對する總裁の肚であると思ふが」
總裁「別に肅正といふほどのものでもないが、國策第一線に立つて働く滿鐵社員に對し非常時意識を鼓吹したゞけである、最近本國においても非常時意識がうすらいでゆく傾向にあるが、僕はこれからが眞の非常時だと信じてゐる、日本ばかりでない、世界を擧げて今は非常時に際會してゐる、正に有史以來の大變革に打つかつてゐるのだ、然し日本の非常時は大和民族の飛躍に伴ふ非常時で樂觀すべき非常時ではあるが、これからいよ〳〵非常時の只中へ飛び込むことになるのだ、僕は最近滿鐵社員の精神が弛緩してゐるとの噂を聞きこの非常時意識を取り戻さんとしたのだ、滿鐵社員たるものは全部總裁である僕と一緒について來なくてはならない、僕と一緒に仕事が出來ないものは副總裁といへども去つてしまへ、又僕が惡ければ僕を叩き出せばいゝじやないか、北支の經濟開發等で滿鐵の活動する舞台は廣く展開して來たのであるから社內の統制はいよ〳〵必要となつて來た譯だ社の人事、業務、使命等については如何なる動機であらうとも總裁を差しおいて社內が外部に意見を發表することは絕對に不可だ」

新總裁を迎へて
上は日滿要人と語る松岡總裁　下は社員會に迎へられた同總裁（きのふ新京驛にて）

賑かな總裁列車
沿線到る所感激の渦中に
負けぬ氣の元氣一杯

南軍司令官と會ふまでは何も白紙一點張りで入滿した松岡新總裁を乘せたあじあ號は沿線各驛で四萬の社員とその家族や少年團、婦人團體に迎へられて新京へ向つた、新總裁は停車驛ではいち〳〵下車してプラツトフオームを埋め盡した社員に挨拶のためいが栗頭に白の麻服、ホワイトシヤツに黒のネクタクといふ田舍の村長さん風な姿を現して叮寧に頭を下げた、通過驛では列車の入口に立つてこれも叮寧な挨拶振りに社員はわれ等の新總裁を迎へて感激の絕頂に達してゐた山崎、宇佐美兩理事、金井審査役や四平街まで出迎へた甥の松岡交通部總務科長と奧さんの敏子さんとお孃さんの京子さん、それに武田新京地方事務所長藤山一雄氏等に取り卷かれた總裁は連日の旅行に少し疲れてゐる樣だが負けぬ氣の元氣一杯で賑かな「總裁列車」は定刻午後五時半晴れの都入りをした

悉く諒解か
シンジケート團

【東京國通】廿九日行はれた滿鐵とシンジケート銀行團との懇談會により最近濃厚化せる一般經濟社會の滿鐵今後の事業資金計畫に對する懸念は完全に一掃され、シンジケート銀行團は滿鐵側より提示された營業收支概況、本年度事業資金計畫及事業成績を一々諒解承認し、資本の擴大强化に對する一般世人の不安が全く杞憂なる事を十分感得したものゝ如くである

廣義の國防强化
實現に一路邁進
陸相の決意ます〳〵固く
積極的に豫算要望か

【東京國通】陸軍では帝國の國際的環境の激化より見ても又國民生活の窮迫その他國防に關する國內諸部門の現狀より見ても、廣義に於る國防の强化に邁進する必要を痛感して居り、林陸相としてもこの際之が實現に一路邁進するべき決意の下に着々その準備を進めて居り、これが具体的動向は未だ明瞭でないとは云へ國民生活の安定、國防産業の開發、各種國防資源の確保統制、國家主義思想の徹底を基調とする全國民の精神的動員等が陸相の確信を益々固からしめるものと豫想されて居り、この方針は明年度豫算に關する政府との折衝に於て切出される模樣であるが、林陸相としては單に陸軍豫算五ヶ年計畫の完成を期するのみならず、更に國民生活の安定に密接なる關係を有する諸經費をも不足無く支出すべきを積極的に要望するものと豫想されてゐる

新規要求も
相當認めるか
滿洲國新年度豫算

新會計年度採用後最初の滿洲國豫算は目下各部局に於て概算書作成中であり、遲くも來月中には主計處に集まるものと見られてゐるが、治外法權撤廢、北支經濟の新情勢、農村問題、治安問題等各種重要案件を控へて各部局の新規要求は激增を豫想されてゐる、財務當局は健全財政の立前より豫算の膨脹は國力振暢に伴ふ自然增收以外は公債其他の方法によることをしない方針であるが、貿易躍進に伴ふ關稅收入の增收徵稅の合理化並びに機關擴充整備による增收各種國有財産收入の增加等により相當額の新規要求に應じ得られるものと樂觀してゐる

七林區を開放し
木材の大拂下げ
實業部の新年度計畫

實業部では豫てより土建界其他各方面の木材需要に鑑み林場の開放を計畫してゐたが、愈々明年度より東滿廿六林區の中左の七林區を開放し、總計百八萬石の木材を拂下げることに內定、新年度歲入豫算に組込むこととなつた

（地區）	（石數）
[illegible]河[illegible]附近	八萬石
[illegible]黃松甸北溝附近	八萬石
樺甸縣	十萬石
永吉縣新開河上流	八萬石
京圖線以南敦化二道河子より敦化西琵琶拉子、北二道河一帶	四十六萬石
拉賓線中河上流	十四萬石
拉賓線四合川上流	十四萬石

（但し大沙河一帶は禁伐區域とす）
なほ石材採に當つて實業部は民政部と連絡をとり匪害等なきやう萬全を期するはず

衆目を蒐め
廣田、蔣作賓會見
けふあすに行はれる

【東京國通】廣田外相は蔣作賓大使の歸任を迎へて一兩日中に重要協議をなす豫定であるが、廣田外相は已に蔣大使の歸國前に會見して日本側の眞意を披瀝して政治的經濟的日支の提携を提議してゐるので、蔣大使は右に應ずべき支那側の具体案を齎すものと期待されてゐる、而して國民政府も蔣大使の進言により對日政策積極化の必要を認識し、又汪精衛氏の日支提携論が一層强化されてゐる折柄、外務省では支那側の提示すべき具体案の內容は日支提携の動向を決するものとして頗る注目してゐる、廣田外相としては蔣大使が滿洲國承認に關し言及する場合積極的に督促し若し支那側が之を認めれば停戰協定の政治協定化に就ても考慮する旨確言の意向である（寫眞は廣田外相）

岡田首相
政狀奏上

【東京國通】岡田首相は卅日午前十時半自動車で葉山御用邸に伺候し　天皇陛下に拜謁仰付けられ一般政務を奏上し種々御下問に奉答して御前を退下したが、林陸相の引責辭職が時期の問題とされてゐる折柄、岡田首相の葉山御用邸伺候は重視されてゐる

シャム軍令局長
一行來京

躍進の滿洲國視察のため來滿したシャム國軍令局長ルアンシン氏以下六名は卅日午後五時半あじあで着京したが驛頭には駐滿海軍部員、大橋外交部次長以下多數出迎へがあつた、一行はヤマトホテルで小憩の後直ちに自動車で滿洲國各部を訪問、卅一日午前九時廿分新京發ハルビンに向ふ筈

課稅權返還で
急激な變化防止
全滿商工業者の總意決定
來る商業聯合會で

治外法權の撤廢、附屬地行政權返還は全滿商工業者に多大の利害影響を及ぼすものとして新京商工會議所では廿九日午後三時から議員會を開催し種々協議を重ねたが、來月五日全滿商工會議所臨時聯合會を新京に招集して各地會議所より提案をもちより全滿商工業者の總意を決定することになつた、然して法權撤廢並に附屬地行政權の還附は一般に時期尚早とみてゐるが、國策として方針が決定した以上この原則に對して方針が決定した以上この原則に對しては敢て異議をさしはさむものではなく、專ら在滿商工業者に急激なる變化を及ぼさゞるやう課稅問題に就て檢討、日滿當局者とひざを交へて懇談し、當局の意向方針を聽き、傳へ、これによつて更らに必要ある場合は課稅問題に對する請願書を提出することになるものと見られてゐる

臨時通譯の
論功行賞

滿洲事變の間新京警察署兵事係の推擧により軍隊の臨時通譯として勤務した者の論功行賞が發表された

勳七等青色桐葉章　正八位　田中耕吉
勳八等　廣岡辨太郎
〃　矢野周藏
勳八等白色桐葉章　妻木景
〃　吉澤留五郎
〃　滿岡作次
〃　藤野五郎
〃　畔田武
〃　林田清一
〃　富田一三
〃　三浦知二郎
〃　大下源作
〃　鄕尾正登
〃　山代時雄
〃　今村滿洲男
〃　本田眞澄
〃　石村時光
〃　宮崎勝義
〃　錦見平八郎
〃　金奇淳
〃　田中賓
勳八等瑞寶章

以上勳功勳勞であるが之れに次ぐ功勞は次の通りとす
宮木嘉久二、北崎光利、金秉必、灰田茂直、杉山昊浩、宮本惣太、中島米治、栗本義喜阿曾市郎、張汝翰、田口文吾菅野正助、長谷部又十、大吉原今朝雄、鈴木末吉、白石富九生、鵜殿壽幸、宇土武雄

司法部派遣
學生歸る

昨年九月より約一年間日本に留學中であつた司法部派遣學生十一名及び通譯二名の一行十三名は卅一日午後四時二十分歸京することゝなつた

小林商議理事
正式辭任

豫て辭意表明中であつた新京商工會議所理事小林九郎氏は愈々三十日正式辭任に決定、後任は近く滿鐵方面より推薦をみる筈である

鶴見博士歸任

國際聯盟衞生委員會日本代表醫學博士鶴見三三氏は歸任の途次國都新京の建設狀況を視察、卅日午前九時廿分發列車にてシベリヤ經由歸任の途に就いた

沼田辯護士歸鄕

沼田勇辯護士は三十日發約二週間の豫定で歸鄕した

閑話

昨夕入京した松岡滿鐵總裁、自分の納得出來ないことは何人の命令たりとも服從出來ぬとハツキリいふ、その意氣々々▼現在の滿鐵にはロボツト總裁など必要とせぬ、いつそ引受けたからには思ふ存分やつて見ることが、一松岡を生かす所以、いや大滿鐵を生かす事にもなるであらう▼滿鐵總裁と關東軍顧問の使ひ分け、一寸難しいだらうといふ氣がかりもないではないが、そこはわが松岡君だ、巧みにやつてのけるであらう▼根が滿洲向きに出來てゐるから河童が陸に上つたやうな心配は毛頭ない、しつかり頼まうぜ！▼附屬地の各區に衞生組合を組織する、趣旨はむろん結構、要は組合そのものゝ働き如何にあり有名無實に終らぬやう今から特に注文して置く▼衞生組合で思出したが例の共同便所設置は一体どうなつたのか知ら？その後一向に音沙汰を聽かないが、必要と決つたからには實現を取り急ぐことだ▼いつまでも放尿御免はどう見ても感心出來ぬ、早いところで何とかお願ひしたい

事務用文房具
今般左記の場所へ支店を開設致し御得意樣奉仕に精進可致候間何卒本店同樣御厚情御引立の程偏に奉懇願候
九月一日
新京支店開設
新京大同大街康德會館壹階地階
株式會社 文祥堂新京支店
電話長五六六五番
營業課目 事務用品・文房具 內外標章・雜貨類 高級美術印刷一式 洋帳簿・手帳製造 度量衡・製圖・測量器
型錄進呈
本店 東京銀座三丁目四番地 電話京橋(56)代表一二六一・二六四四・二六五五
銀座支店 東京銀座通新橋際 電話銀座(57)五〇八一
丸ノ內支店 東京丸ノ內ビルヂング二階 電話丸ノ內(23)一九四一

朝鮮銀行新京支店
日本銀行代理店
電話三六一六番 三三八九番
本店 京城
支店出張所及派出所
內地 東京、大阪、大阪西區、神戶、下關
朝鮮 釜山、大邱、木浦、群山、仁川、平壤、鎭南浦、元山、淸津
滿洲 大連、旅順、營口、遼陽、奉天、奉天小西關、錦州、赤峰、承德、鐵嶺、開原、四平街、哈爾濱、傅家甸、齊々哈爾、海拉爾、安東縣、龍井村、圖們、牡丹江

哈爾濱
冨久屋旅館
新築和洋兩室・設備完全
眺望絕佳・交通至便
南崗義洲街三號（植物園入口）
電話六〇二八番

石油 揮發油 礦油
專門店
●陸海軍鐵道省指定工場●
丸善石油株式會社
丸善礦油合名會社
土井石油株式會社
北滿代理店
新京梅ヶ枝町三丁目二六
泰和洋行
電三四六六・六四二八番

赤煉瓦 石灰
製造販賣
●多少に拘らず御用命願ひます●
新京富士町三丁目二三
武田商會新京出張所
電話四九七三番

內科小兒科 花柳病科 肛門病科
新京ダイヤ街老松町
筈元醫院（ハズモト）
電話五六一六番

社説

京濱線ゲージ變更作業とその意義

ソ聯邦が極東進出の足場としてゐた北滿鐵道は本年三月日本の協力によつて滿洲國に買收され、國線として鐵路總局の經營下におかれるやうになつた事は滿洲から赤化勢力の撤退と北滿經濟開發の上から新國家にとつて劃期的な事件であつた、元來交通機關殊に鐵道網の發達はその國の文化の程度を計るバロメーターの如きもので滿洲國が建國以來全國にわたつて鐵道建設に多大な犧牲を拂つて來たのは實に國內文化と經濟建設を速に實現せんとした意圖によるものである、非科學的な農業法と極めて低度な文化の環境に生活する三千萬民衆の生活向上は交通機關の發達に俟つところ甚大であるといはなければならない、その意味において京濱線のゲージ變更作業は滿洲國鐵道發展史に大きな足跡を殘すものといふべきである

◇

京濱線のゲージ變更作業は滿洲國內における鐵道軌條統一の第一步で舊北鐵線が滿鐵線國線と異る軌幅であるのは舊北鐵線がソ聯邦の影響下にあつたといふ變態的な事情によるもので一國內の鐵道軌條を同一軌幅に統一することは勿論當然の事である、然し乍ら京濱線ゲージ變更は從來農產物の寶庫とされてゐ乍ら交通機關に惠まれないために南滿に比して比較的經濟產業建設が遲れてゐた北滿地方の產業開發に拍車をかけるものである、大連、哈爾濱間直通列車の開通は滿洲國の中央部を縱貫する大幹線の完成であつて滿洲國の大玄關大連、大經濟都市奉天、國都新京と北滿の中心都市哈爾濱の四大都會を密接に結びつける事となり經濟的にも文化的にも亦國防的見地からも大きな意義を有するものである、又從來南滿中心主義を採つて來た滿洲の鐵道政策はこれによつて一應解消されたともみられ貨物輸送の點においても相當影響するものとみられてゐる

◇

工事は新京哈爾濱間二百四十粁にわたる廣軌(五呎)線を四呎八吋半の滿鐵線と同樣な標準軌條に變更するのであるが、この劃期的な大作業を僅か三時間にして完成するのである、工事從事員二千三百名全線を十五班九十四區に別けて三十一日午前五時を抑して一齊に作業に着手するのであるが、本作業は世界鐵道史上エポックメーキングな大作業として世界的な注意を喚起してゐるもので滿洲國が世界に誇り得る大事件である、鐵道建設の進展に伴つて滿洲國の實的進步の將來はいよ／＼輝しいものとなりつゝある

松岡新總裁を迎ふ

林博太[illegible]の後を襲つて松岡[illegible]鐵總裁に就任した

昨日來京した新總裁をみると聯盟脫退當時の松岡氏と少しも變らぬ元氣さである、滿洲の大動脈滿鐵を動かさうといふ人に溌溂たる青年の意氣が溢れてゐることは賴母しいことだ、新總裁は全てに對し白紙だといつてゐる、又關東軍との全面的協力を誓つてゐるこの事は滿洲建設に缺く可からざることである、松岡氏は支那と滿洲で今日までの大半を送つて來た人である、それだけに滿洲に多くの知己を有して居り滿鐵と關東軍との協力は彼の就任によつて益々强化されることゝなるであらう松岡氏は一面非常時型總裁といひたところを持つてゐる人だ、滿鐵の重大使命たる經濟建設に關しては彼の非常時外交手腕に較べて未知數であるといはなければならない、それだけに又我々の期待は大きい譯である、北支開發も漸く具体化せんとする秋好漢松岡新總裁の奮鬪を望んで止まない

伊エ紛爭處理に關し 英佛方針相反す
理事會の成行注目さる

【ロンドン廿九日發國通】英國政府は過般の緊急閣議の決定に基きフランス政府との協同戰線を獲得せんとしパリー駐在大使クラーク氏を通じ頻りに折衝を重ねてゐるがフランス政府が廿八日の國務會議に於て聯盟規約の嚴格な解釋を拒絕するに廟議を決定した結果兩國政府の方針は玆に明白な喰違ひを示すに至つた、英國政府はエチオピア戰爭を單なる植民地遠征工作と見做すことには容易に同意せず大體次の如き方針で理事會に臨むものと解される

一、英佛兩國代表はパリー會商に於て一九〇六年十二月の條約に基き和協私案を達成、ムッソリーニ首相の考慮を要請した、ムッソリーニ首相は右私案を拒否したが英國政府としては右私案は充分考慮に値ひすると思惟するものである、仍つてイーデン代表は理事會に於て右私案を提示、理事會の檢討を要求する

一、右私案に提示されたイタリー政府の権益は英國政府として容認出來る極限を示したにも拘らず首相が再び右私案を拒否するに於ては聯盟規約擁護の爲の理事會は機宜の處置を講ぜねばならぬ

一、エチオピア國を國際聯盟より除名することには英國政府は絕對に同意出來ない聯盟理事會がイタリー政府の脫退をも恐れず英國政府の提唱するが如き制裁案乃至道義的追及決議案を斷行するか乃至フランス政府の主張通り植民地遠征の名目で曖昧り主義を押通すかは頗る興味深い問題であるが最後の決定は理事會の前後を通じての英佛兩國政府の折衝過程によつて決まるものと見られる

イ政府 經濟管理斷行

【ボルツアノ廿八日發國通】イタリー政府は廿八日國務會議の結果戰時經濟管理を斷行在外クレジット、外國證券等を一切徵發且つ民間會社の配當をも年六分に限定するに決定した、尙公債には一割の特別稅を賦課することゝなつた

英國一般の同情エチオピアに集る 從軍志願者殺到

【ロンドン廿八日發國通】英國政府の和協的努力にも拘らずイタリー政府が傍若無人の行動を恣にし續々として軍隊を東アフリカ植民地に輸送しつゝあるとの報は極度に英國民の神經を刺戟してゐるが、反對にエチオピアに對する同情は貧富の別なく翕然として集まりロンドンのエチオピア公使館は戰爭參加申込者や從軍看護婦志願者等の應接に追はれる有樣で最近エチオピアが財政窮迫してゐると傳へられるや昨今は軍需品に當てゝほしいと資金寄附を申出るものが殺到してゐる

受難の黑人帝國 エチオピアと國際關係の全貌(六)
皇統三千年の歷史を誇る

他方最近の各國の態度であるが伊太利は聯盟理事會の決議に基き四週間の不戰期間を承諾して問題を一時聯盟から切り放して英佛伊の三國の手に移してゐる、併しエチオピア問題はファシスト政權の生命に關する重大問題であるとして內心平和的解決を希望するこの際斷乎たる態度を以て飽くとも外交的に目的を貫徹せんとし英國の調停に耳を藉さず先年のコルフ島問題に關する失敗の二の舞を繰り返さぬ樣愼重なる態度を堅持してゐる

同時に伊太利は英佛兩國が伊太利の主張を支持して來る九月の聯盟理事會に臨むなら戰爭防止は必ずしも不可能でない、さもなければ來る九月の聯盟理事會後約五百臺の精銳な飛行機を以てエチオピアを徹底的に威壓した上英佛兩國の平和的成案を受諾せんとする意向を持つてゐる、伊太利軍事當局は八月八日より北部伊太利に於て前古未曾有の一大秘密演習を行つて空前の氣勢を擧げてゐる、この大演習には新銳兵器を動員した陸上部隊五〇萬、飛行隊五個中隊(一八〇機)が參加してゐる

而してエ伊兩國の紛爭に對する米國の態度であるが米國が聯盟理事會の開催に當つて「聯盟の調停によつてエ伊紛爭の平和的解決の方途が發見されることは米國政府及國民の希望するところである」旨の聲明を發したのは要するに聯盟に對して消極的支援を與へたものである

アメリカ政府當局は上院議員ボープの聯盟總會傍聽は何等公式の使命を帶びるものでないと極力否定しても世間は政府の否定を一向信じない、また輸出入均衡の伊太利棉花輸出金融拒絕問題もアメリカは中立政策の美名の下に伊太利に對して實質的には經濟的壓迫を加へんとする意向の一表現である、要するにアメリカとしてはヨーロッパ問題の渦中に投ずる事を避け聯盟との協調によつて伊太利の侵略政策を阻止し再轉してニグロの干渉主義促進運動を可及的に緩和せんとするにある、獨逸はオーストリア問題を政治的に有利に誘導するため寧ろ伊太利が交戰狀態に突入することを望む傾向がある

從つてこれに關する伊佛兩國の軍事交涉並にイタリーの計畫に係るダニューブ條約の動向を極めて神經質に監視してゐる、次に

佛國は內心エチオピア政府の意向はさほど問題にせず親伊政策上イタリーに滿足を與へたい方針であるが聯盟規約の建前上大ッ平に親伊政策を遂行することも出來ず、また英國にも叛く譯にも行かないといふ痛しかゆしの態度である、然し結局は英伊兩國の間に都合のよい兩刀を使つて出來るだけイタリーの顏を立てることに努めんとしてゐる

さて英國の對伊エ紛爭に對する態度は複雜多岐に亘るだけ政府部內の對策に關する意見も自ら區々である

即ち聯盟規約と集團的保障制度を强調する理論派とイタリーのアフリカ遠征によりドイツの南下、ソ聯の西漸を誘致しヨーロッパの勢力均衡が破壞されることを懸念し、ストレーザ會議の三國協調により伊太利の實力行使の必要を認めてその目的の達成を極力支持すべしとなす現實派と更に有色人種を包含する英國の海外屬領の將來を考慮してこの際深入りを避けて中立を標榜せんとする所謂孤立主義派の三派に分れ三ッ巴の外交的論戰に花を咲かせてゐる

併し政府も反對派も輿論も歸納的に完全に一致してゐる點は英國の利益を擁護すそためエ伊兩國間の戰爭誘發を極力防止しなければならぬといふことである、英國の利益擁護の不戰論は右の三派を繞つて對策を異にし內外の情勢によつて推移してゐるが戰爭の誘發を嫌ふと同時に自ら戰亂の渦中に投ずることも極度に避ける態度を採つてゐるので自然實力を缺き他國に支配され易い、エ伊兩國の紛爭打開のキーを握るのは佛國であるがラヴアル首相はムッソリーニ首相との間に默契があつて伊太利に滿足を與へることを差當り第一義としてゐる

かく觀じて來ると問題は伊エ兩國紛爭の調停から英伊兩國間の調停問題に轉嫁した感がある對獨關係から英國に對して不滿を抱く佛國はかうした關係を利用して英國に對して伊英兩國間の調停の代償としてドイツの東歐協定及ダニユーヴ協約加入の斡旋を英國に求めることを主眼としてゐる、けれども伊太利の黑人帝國エチオピア征服はヨーロッパの平和に動搖を馴致するは勿論延いて英國は東阿に於て新に面倒な隣國を有することになる、それを別言すればエヂプトスーダンの開發と繁榮の源泉ともいふべきブリューナイルとタナ湖をイタリーに掌握されるのみならず不斷に膨脹するイタリーが百尺竿頭步武を進めて將來益々望蜀の望みを抱かないとは保障出來ない

更に米國が重大關心事としてゐることは青年ファシストが將來北部アメリカ方面において英國にとつて代り西方はチユニスより東方は紅海乃至はペルシア灣方面に達する新ローマ帝國建設の野望を抱いて絕えず半官的な反英帝國のプロパガンダを行ひマルタ・ジブラルタルなどを脅威してやまない事等である、こうした英國の伊太利に對する疑心と伊太利の對エ積極的態度は益々英國をして伊太利から乖離せしむることになる、その結果としてヨーロッパの形勢と平和機構に波及する影響は兒言を俟つ迄もない明白な事である、要するにアフリカの植民地問題はヨーロッパの政治的形勢を左右する問題であるだけに世界政治家の重大な關心事である

歐洲諸國の相互關係は複より雜に進み極めてデリケートである、隨つて伊太利が此の際エチオピアに對する積極的態度を緩和して英國と協調する態度に出でなければ重大な結果を招來せぬとも限らないのは前述の通りである、そこで英佛伊の關係三國は聯盟を除いて八月十六日より巴里會商を行ひ次いで來る九月に聯盟理事會を開いて伊エ紛爭の平和的解決の方途發見に努力し歐洲全局の妖雲を根底より拂拭することに東奔西走寧日ない有樣である、エトセトラ、エトセトラ(完)

メガネは清眼堂
處方眼鏡 病院責任調製
新京吉野町一 電三二九二番

北平政整會撤廢 正式發令さる

【南京卅日發國通】國民政府は廿九日附を以て北平政務整理委員會を即時撤廢する旨を正式發令した同時に今後の北支政務處理に關しては河北、察哈爾兩省、北平、天津兩市の政治治安及外地方的性質を有する外交事件は省政府、市政府に於て處理し地方的性質を有せざる問題は中央に於て處理する旨發表した、民國廿二年五月三日北平政整會が組織され黃郛氏が委員長に就任し爾來二年三ヶ月その間黃郛氏の辭退、王克敏氏の委員長代理就任を見たが依然實力無き國府辨事處として存在の意義を疑はれてゐたが今回遂に解散となつたのである、なほ委員長黃郛氏及び委員長代理王克敏氏は解任され王氏は袁良氏の後を襲つて北平市長に內定してゐる

中央集權への過程

(北平廿九日發國通)停戰協定以來の三年間北支政權として政治外交を分擔した北平政務整理委員會の解散は更新された蔣汪合作の最重要課題たる北支に於る第一着手と見られるが之によつて北支の政治外交の重要問題は凡て中央に移し國內の徒らなる紛糾を避けると共に中央集權の强化を圖らんとするもの、如く、引續き斷行されんとする軍事分會の縮小等總ては作戰的總退却の感がある

現在支那に於て進行中である航空問題は直接中央交通部との間に折衝される事となり、又灤州事件は單なる私怨に伴つて偶發的に起つた日本軍人傷害事件として天津日本總領事より外交部當局に對し警告を發すると共に北寧鐵路局に對し要求を提出する事となつてゐるので退却の時機としては好機を摑んでゐる、然して今後專ら起らんとする經濟合作問題に就ては二十八日發起人會を終つた河北經濟會をして當らしめんとするものゝ如くであるが、これとても單なる利害相反する資本家實業家の集合に過ぎず、果して合作成立の積極的力たり得るかについては深き疑問があり、寧ろ經濟合作に籍口しての北支各省との取極めを阻害し、又中央の指令下に働く合作反對の防衛的役割を果すに非ざるやとも觀られる

斯くて淸新なる姿で再登場した王克敏の政治方策は具体的に檢討さる可きもので、北支に於る今後の動向も大いに警戒する必要がある

日本は依然不即不離
廿九日外務省非公式言明

【東京國通】伊エ紛爭問題は九月四日の聯盟理事會を目前に控へ平和解決の希望が薄らぎはじめたので關係各國は日本を渦中に引入れ解決を容易ならしめんと策動してゐる模樣であるが公電によればイタリー政府機關紙たる「ジユルナール・デ・イタリー」は英、米、佛と日本との離間を策せる社說を揭げ、又アメリカでも日本は秘かにエチオピアへ武器を輸出してゐると言ふが如き中傷記事を掲ぐる者あり、斯くの如き事實無根の惡宣傳を放置する時は國際關係に惡影響を及ぼすこと大なので外務省は廿九日非公式に左の言明をなした

日本政府は伊エ問題が將來如何に發展するや否に就いて確たる判斷を有してゐないから依然不即不離の靜觀的態度を取るものである

右は過般駐日大使と廣田外相との會談によつて既に明瞭にしてあるがその後外務省は本問題に關して各國と何等の交涉をもなした事實はない

教化聯盟 明治節奉祝行事協議

新京教化聯盟では二日午後二時から地方事務所で委員會を開き明治節の奉祝行事について打合せをなす筈であるが、今年から新たに教育謝恩日を設けて一般市民の精神作興に盡さんとする計畫が進められ多分明治節當日を謝恩日と定め精神作興大會を併せて擧行するものとみられてゐる、なほ敬老會開催の件も附議されるはずであるが或はこれらも同時に擧行して今年は特に明治節の行事を盛大にする模樣である

王道學會 老子學講義

九月一日(日曜)午前十時より新京記念公會堂第一集會室に於て
主催 王道學會
後援 新京日日新聞社

鑛業法第九條の出願制限

滿洲採金株式會社設立の趣旨に鑑み同會社の事業區域內に於ては金に關する鑛業權を獨占せしめ以て採金事業統制の實を擧げしめんとす

鑛業法第九條の規定に依る資源保全上必要なる鑛物を目的とする鑛業の出願の制限に關する件

滿洲採金株式會社法第二條第一項に規定する地域內に於て金鑛を目的とする鑛業法第十六條に依る鑛業の出願は滿洲採金株式會社又は政府の特に指定する會社を除くの外之を爲すことを得ず

附　則

本令は鑛業法施行の日より之を施行す

商況欄(八月三十日後場)

金銀市況

●上海標金
前引 八八六、七〇
後寄 八九七、〇〇
歩 —

●大連金鈔票
現物 寄付 一三五、四五
引 一三五、四五
出來高 六〇万

	▲九月十三日限	九月二十八日限
寄付	一三五、七〇	出來
歩	五、六五	
	五、六〇	
	五、五五	不申
	五、四〇	
出來高	一〇七万	

●大連鈔票銀大洋

各地市況

●横濱生糸

	後場寄	引
當限	七七五、〇〇	七七九、〇〇
先限	七七七、〇〇	七七八、〇〇

●大阪期米

	寄	引
當限	—	—
中限	三三、一五	三三、一〇
先限	三〇、七七	三〇、七七

●神戶豆粕

	寄	引
八月限	三、七五	三、七五
九月限	三、七三	三、七三
十月限	三、六八	三、六八
十一月限	三、五六	三、五六
十二月限	三、五一	三、五一

手形交換(三十日)

金票	一二九枚	一〇三五、一〇四八
鈔票	一枚	—
國幣	一六枚	六二七、九四二

銅版 凸版 北京製版所

●哈爾濱大豆

	寄	引
九月限	八、一〇〇	—
十月限	七、六五五	—
十一月限	—	—

●同小麥

	寄	引
九月限	—	—
十月限	一、三三〇	—
十一月限	一、二〇〇	—

株式相場

▲大連株式(短期)

	寄	引
五品	一五、九〇	—
豆新	三三、八〇	—
錢新	一八、二〇	—
東鈔	一四四、三〇	一四三、五〇
鐘新	一三一、〇〇	—
滿鐵	六一、七〇	—
二新	三六、一〇	—
日產	七六、二〇	七五、九〇

▲奉天株式(短期)

	寄	引
滿取	—	—
東新	一四三、一〇〇	一四三、四〇〇
鐘新	一三一、二〇	—
日產	七六、四〇	七六、一〇
大新	八七、七〇	八七、五〇
五品	一五、九〇	—
豆甲	三三、五〇	三三、四〇
電新	一六、八〇	一六、九〇
同乙	一三、〇〇	一三、一〇
滿鐵	六一、三〇	—
東拓	一〇、九〇	一一、〇〇
東亞	一六、三〇	一六、三〇
日書	五四、五〇	五四、五〇
滿興	—	—
滿毛	一四、一〇	一四、一〇
二新	三六、一〇	—
優先	一八、四〇	一八、四〇

大連爲替

▲上海向 一〇〇、〇〇　九九、九〇　一〇〇、一〇　一〇〇、一五　一〇〇、二〇
▲煙台向 一〇〇、六〇　一〇〇、五〇　一〇〇、四〇　一〇〇、三五　一〇〇、三〇

爲替相場

●奉天國幣對金票
現物 一三〇、三五　一三〇、二〇
▲九月十三日限 寄付 一〇〇、一〇　一〇〇、一〇
引 九九、七〇
出來高 十万

▲上海爲替
▲日本向 第一回賣買 一二二五、〇〇　一二二五、五〇 第二回賣買 — 第三回賣買 —
▲倫敦向 第一回賣買 一志五片一六分三　四分三 第二回賣買 — 第三回賣買 —
▲紐育向 第一回賣買 三六弗一六分三　四分三 第二回賣買 — 第三回賣買 —

三鳳堂 図書 楽器
梅ケ枝町3 電話6807

町嚀親切
新京銀行
電話三〇三三番
三笠町三丁目

大喫茶 パレス
袂に涼風! 流るゝメロデー! 初秋の園樂 宵の一時を!
パレス

定例のレコード 九月新譜發表 本日ヨリ

福日の御用は 新京東三条通 電話五九八七へ

リーガル 九月新譜
落語 眠り藥 柳家金語樓
落語 長屋の全權 柳家權太樓
リーガル万才 朗らかな兵隊 リーガル千太・リーガル万吉
万才 滑稽節ナンセンス河內音頭 砂川捨丸・中村春代
万才 運は寢てまて [illegible]
小唄 浮世旅 伍東宏郎
映畫 新興キネマ・高田プロ共同作品 龍涎香 泉詩郎
一枚八十錢 この他三十餘枚
コロムビア大衆盤 REGAL
製造發賣元 株式會社 日本蓄音器商會

哈爾濱秋季第二次賽馬

第一日	八月	三十一日(土)
第二日	九月	一日(日)
第三日	〃	五日(木)
第四日	〃	七日(土)
第五日	〃	八日(日)
第六日	〃	十二日(木)
第七日	〃	十四日(土)
第八日	〃	十五日(日)

勝馬票 國幣五圓
搖彩票 國幣壹圓
入場料 國幣貳角
哈爾濱國立賽馬場

賣店申込募集
新京賽馬場內賣店貸受希望者は九月二日迄に事務所へ書面をもつて申込相成度し
一、貸付は賣店貸受規定に依る
二、貸附は申込者に付き詮衡の上理事長之を決定す
三、貸附賣店大賣店二軒、小賣店三軒
四、詳細は事務所に問ひ合せ承知せられ度し
新京富士町六丁目
社團法人 新京賽馬俱樂部
電話 二三二三 五五〇六番

貸家
八疊、四疊、玄關二疊、瓦斯
風呂、水便、御希望の方は
電話二八五一

一般鑛業相談
鑛業出願手續
新京羽衣町二丁目オ號
江川鑛務所
電話二七八一番

金物 百貨店
掛賣を廢して「現金制度」最低の値段にて皆樣へ
新京三笠町 西脇洋行 電話二二四〇番
新京興安大路 新盛洋行 電話三三〇六番

開業 一週年記念御禮
御得意樣各位には益々御淸榮に渉らせられ詢に慶賀至極に存じます
偖て私達は御當處に參りまして既に滿一週年を迎ふるに至りました、此の間日々業務繁忙を極はつゝあることは偏へに惠き皆樣方のごひいきと御引立に依ること、深く／＼御禮を申上げます
就きましては當一陽堂療院は男女技術員多數を擁し居り何時御用命を賜はりましても即時御伺ひ致しますから今後共何卒一層の御愛命を賜はり度玆に改めて御願申上ぐる次第であります
あんま 鍼 灸
新京永樂町三丁目
一陽堂療院
電話五八二九番

東滿

紛糾の龍井大成中學 果然！無期閉鎖

理事會、校長排擊に端發し 渦巻く激情の嵐

學徒の清園 亂る

【龍井國通】在龍井私立大成中學校は今年四月頃より敎員間の對立、生徒の敎員排斥、生徒の同盟白紙答案の提出、校長暗殺計畫の噂さ、生徒の毆打事件並にそれに對する告訴事件等の學園に相應しからざる不祥事件が續出し、告訴につき豫て司直の手で嚴重內査中であつたが、同校は創設廿數年の傳統を有し、且つ同校は曾つて間島に於る不逞鮮人の養成機關として東興中學校と並び稱せられゐた等の恰も間島の特殊性を物語るが如き特殊事情もあり成行は頗る注目せられてゐたが、間島總領事館當局では果然去る廿六日直接の動因となつた同校々長朴戴厚並に反對派の敎員崔鳳稙兩氏を呼出し顚末を聽取したる後、朴校長に對し紛糾問題解決まで無期閉鎖を命じた、而して之が解決に就ては既往の關係から總領事館當局の一存にて解決すると云ふことも出來ないので卅日總領事館に於て總領事館側より永井總領事、小坂部副領事、間島省公署側より尹學務科長他一名、朝鮮總督府間島派遣員側より杉野鹿三郎氏會同し善後處置に就て凝議中であるが未だ何等の具體的成案を得ず、解決に至るまでには尚相當の時日を要するものとされ大成學校側では父兄會を招集するなど

狼狽の極に達し三百の生徒は俄かに學堂を失ひ右往左往の狀態である內容を概記すれば次の如し

大成中學校は從來最高決議機關として理事會を有し、右理事會は六名を以て構成され、これには五ヶ年以上勤續せる敎員四名及び千圓以上の寄附を爲したるものを以て充てられてゐたが、本年初頭新たに敎員に就職した崔鳳稙、崔基晟の兩氏は右は組織上に於ても不合理であり且つ同校は前述せるが如く過去において間島の不逞鮮人の指導者養成所の如き觀を呈してゐたので現在に至るもその風潮は根本から除去されて居らず學校の經營或ひは敎育の方針の最高敎育會議に至るまで必ず生徒代表が二名宛出席して發言權を行使する等の事實あり右の如き

自由 に失するソ聯類似の敎育形體は早急に改善を要するものであるが右の實現には先づ組織の根本に遡り理事會制を廢して學校の最高機關を敎員團となすべしとなし理事會側並びに校長排擊の態度に出た一方學校側では崔敎員は平常敎室において授業中敎科書を基本とせず大學講座の如き敎授法をとり中學生の動物試驗にて「進化論上より見た人間と動物に就て」の論文を要求するが如き非常識のことがあるので豫て同敎員に對して慊らざるものあつたので、遂に七月頃崔鳳稙、崔基晟兩氏の辭職を勸告するに至つた、こゝに於て兩派の對立は表面化し一方生徒の之に介入するあり、理事會側では崔氏等が京城に人を派し朴校長を

暗殺 すべく暴力團を仕立てゝゐるとか、學校當局では右內容を調べる爲に一部學生を監禁して拷問にかけたとか非常識なる說も傳へられ暗流低迷してゐるところ去る七月第一學期末には生徒より校長排斥派、兩敎師の答案に同盟白紙答案の提出あり、その後八月十九日に至り同校生徒崔鳳七（一九）は理事會側と見られ生徒七名から理事會側では敎員排斥團に對し如何なる策を樹てゝゐるか自白せよと暴行を加へられ、五日間の安靜加療を要する負傷を負はせたので崔はこれを間島總領事館警察署司法係に告訴、遂に今日の事態を惹起するに至つたものであるが、この問題には一貫して朝鮮民族心理獨特の嫉妬內訌中傷等の好ましからざる感情が渦をまいてゐるものと見られ成行注目されてゐる

警備用街燈經費の戸別負擔額決定

兼ねて清潔會援助金も決議 民會 電業の要望を入る

【吉林支局發】電業公司吉林支店より居留民會に對し警備用街燈の經費分擔方につき考慮を求め來つたことは既報の通りであるが、此程の議員會に於て本件を議題に附した處共同の受益に對して平等の負擔をなすことは當然のことで、日本人なるが故に之を拒否することは道理に合はない、殊に街を明るくすることは不逞の徒の橫行を阻止し市民の通行を便利にする許りでなく文化的都市としての體裁上よりも必要缺ベからざることであるから日本人も之を負擔すべきだと云ふことに一決し、毎月各家庭の自擔額を五燈以下金五錢、六燈以上十燈迄金十錢、十一燈以上二十錢と定め之れが集金は電業側に依賴することとして其旨を回答することとしたが、尚當日は議員會に於て滿洲國側清潔會に於て實行しつゝある道路掃除、汚物搬出等の事業に對しても前者同樣邦人側が受益してゐることに鑑み日滿協力の見地から今後民會より毎月五十圓宛を援助することをも決議した

市民大運動會 役員決定

【吉林支局發】吉林體協支部主催居留民會後援の市民大運動會開催につき二十八日午後一時より民會樓上に於て協議會を開きたる結果愈よ來る九月廿二日（雨天の際は廿四日）午前九時より新開門外日本小學校運動場に於て擧行することに決定次で會長、委員長係長等を選び直に諸般の準備に着手することゝした

會長 森岡總領事 副會長 三橋民會長、中野總務廳長 委員長 山口滿鐵事務所長、山領鐵路局副局長、坂口〇〇隊長 副委員長 町田体協支部長 根本、吉田（守備隊）坂本、廣津、下田

各係長は次の如し

寄附係 石橋啓利 設備係 菅山勝藏 競技係 吉田雄助 賞品係 岸原録次郎 審判係 吉田少佐 接待係 鈴木良太 會場係 田中署長 救護係 齋藤院長 記錄係 時政清 庶務會計係 根本經理科長

高級新車 電大⑦五之五番 電四八七九番 現代タクシー

北滿

“南北滿從來の諸概念を一掃”

京濱線軌條狹小工事に關し 佐原哈鐵局長語る

【ハルビン支局發】滿洲國鐵道史上に劃期的一頁を挿入する京濱線軌條狹小の大工事を控えて繁忙を極めてゐる佐原哈鐵局長は記者團との定例會見日の席上左の如く語る

歷史的大工事たる京濱線狹小工事も萬事順調に進捗して九月一日にはあぢあ號を直通さすことが出來る見透しがついた、この大工事の爲には他の凡ゆる仕事を犧牲にしても完成さす計であたもので少々無理をして晝夜兼行で推して來た、哈大間直通により所謂南北滿の從來の概念は消滅し鐵路總局の

國線 一元化も名實共に完成することになる貨物輸送經路の變革、日本人の北滿進出も劃期的躍進を見せるものと確信してゐる經濟的觀點も必然的に變更を見るであらう哈鐵としても軌條狹小作業を終れば第二期經營に本腰になつて努力する決心である、北滿開發といつても、各方面が期待する程の成果を見るかどうかは疑問とせねばならぬが、鐵道本來の使命に備み各機關とも協調して、今後の方針を決定して

遺憾 なきを期したい、土地建物整理委員會を局內に新設したが、舊北鐵財產の整理が只今のところ土地建物を民間に開放する余地はない、舊北鐵建物を現在使用してゐる滿洲國諸官廳で、引續き廳舍として使用される向きに對しては今後は家賃を納めていただくことにならう

路警退職金問題に對する記者の質問に局長は左の如く語る

これはなか〳〵面倒な問題で當局としての方針は確定してゐるが發表は出來ぬ然し事情の許す限り寬大に善處したいと考へてゐる

川遊びを兼ねた ハイキング 團体募集

吉林觀光協會の企畫

【吉林支局發】最近吉林江南の團山子－舊ロシヤ兵器廠間に絕好のハイキングコースを發見した吉林觀光協會にては三十一日（土曜）一日（日曜）の兩日間、一日定員六、七十名の豫定で川遊びを兼ねてのハイキング團体を募集することとなつた、一圓程度の會費で江上に新造の大屋形を浮べて鵜飼の觀覽をなしつゝ鐵橋の邊りまで下航して團山子に上陸し附近の史蹟を探つた後江岸に沿ひ天主敎堂附近の幽境の風趣を味ひ更に舊ロシヤ兵器廠跡に出で渡江して歸途に就く豫定になつてゐる

更生の意氣潑剌たる 異色國境風景

興亡宿命の慘禍既になし（二）

この地方を旅して特に奇異を覺えるのは婦女子が殆んどロシヤ人であると云ふ事だ、根底から相容れない祖國を見限つた靑い眼の彼女等は甘んじて滿洲人の妻となり、時代から遙か取殘された滿洲の一角で平和の夢を貪ぼつてゐる、その婦女の割合は百人中露人八十三滿人十七と云ふ殆んど

部落 に異人さんだ、の主婦は軒並み一寸道を尋ねるにも一杯の水を乞ふにもロシヤ語の方が通じ易いと云ふ北滿籬一の異部落である、斯る奇異現象を生んだ原因は

△以前滿洲人が對岸露領內の金鑛迄出稼ぎに行き一儲けしてロシヤ婦人と結婚し續々と連れ戾つた風習が部落を風靡したこと

△露支紛爭に依る赤軍の恐怖が滿洲人婦女の當地方移住を躊躇されたこと

△露國の革命後母國を追はれて脫走した白露人婦女が身寄りに離れ離れて衣食の途なく滿洲人の妻となつてゐること

いくらなんでもロシヤ人の女護ケ島なんて首をかしげる諸君は現地を見るのが一番だ

ロシアの **男子** が國境線に殆んど影すらないと云ふのは吾滿洲の平和確立前に於ては、頻々とゲ・ペ・ウの魔手に追はれつゝあつたからだ。男と見れば拉致される恐び離い恐怖に戰いて擧つて國境深く亡河方面迄遁走した結果であるエミグラントとしての悲哀に沈むはかない彼女等も旅する日滿人には心から好意を傾けて異れる、明けても暮れても國境の彼方仇敵ゲ・ペ・ウへの押へ難い痛憤、それも時折り訪れる輝やく五彩の國旗、親切に藥を惠む宣撫班、そして相共に翩翻とひるがへる日章旗等々心強い平和の象光を迎へては、胸をわくわくさせ乍ら欣喜雀躍の中にはれやかに拂拭されて行くやうである、さうした喜悅の新生が殆んど通有的に彼等エミグラントの血を湧かせ希望の明日への元氣を鼓動を

脈打 たせる緣に思はれる

窮乏の煉獄 對岸ソ聯邦を見る

眼を對岸に轉ずれば僅か町余のアルグンの流れの彼方に、丘陵や灌木に見え隱れして見える、赤い兵舍の屋根と、空を衝く幾本かの無電柱が、恰もゲ・ペ・ウの絕え間ない嚴戒振りをさらけ出すかの様だ嘗つて滿領ボゴーヂ農會附近で吾班が通りすがりに部落民に茶を要望した事があつた、部落民は對岸に大聲で呼掛け「卵をやるから茶をくれ」と不斷順れつこの交換を望んだが折柄ゲ・ペ・ウの監視中で蘇聯領からは人つ子一人出て來ない、河一重の隣人愛も彼等の嚴戒中は全く影をひそめて憲無しである、又こんな話もある目ぼしい旅行者の一行が

對岸 に近づくと忽ち乘馬のゲ・ペ・ウが現れて蘇聯部落民を一人も川岸に寄せつけない、蘇領ビアンナやブルヴルエフスカヤで某一行が目擊した話を一つ二つ紹介しやうビアンナでは折柄小麥の取入中と見え勞働者數十名とにあせみどろで强制勞働に服せしめられ重い脚を引ずりながら、たつた一握りの黑パンの代償しかない煉獄にもまさるやうな苦鬪を續けてゐた

日日案內
廣告料 三行一回金六十錢 五行一回金四十錢 十行一回金八十錢 被麗度一回 一圓八十錢
雜件
邦文タイピスト養成 午前、午後、夜間 朝日通日本タイプライター會社
貸事務所又ハ店舖用 永樂町三ノ卅一 渡邊 電六四四二番
貸間 賄付當方素人獨身ノ方ニテ官廳へ御勤ノ方家族的御世話シタシ 新京東一條通四六 水野
お斷り 目下哈爾濱出張中の處九月上旬歸京可仕候 高島易斷
讓店 目下盛業中ノ大衆食堂吉野町進出ノ爲居拔ノ儘格安讓ル 電五九六〇番へ
貸間 二階、十疊、八疊二間、別々にても可 場所羽衣町二丁目オ號ノ一 詳細は面談の上 右同所 高山 （呼）電二七八一番
募集 少女 給十五名急募高給 支給 希望者本人至急來談 日本橋南廣場 ハリウッド
開業 產婆 新京永樂町三丁目國都醫院內 電四六〇六 櫻田久江
サック 八風化用ヲナサザル事多ク 御用ハ專門店ニ限ル 富士町二ノ一五 性の百貨店
下宿は 新京大和通四四（公學校裏角）大成館へ 電話三一四四番
優良パンは 各學校御用達 諸官廳 カネタパン店 電話五八六六番
新京看護婦會 看護婦、附添婦、家政婦 ◆お需めに應じ急速派遣致します◆ 新京室町三丁目七 電話六九七三番
關東軍式 銅、眞鍮、アルミニューム、鉱力 銅製循環風呂釜 指定製造販賣元 料理用細工一式、其他御註文次第製作致シマス 新京朝日通り十六（深町醫院前）指定製作所 北滿洋行 上川廣三郎 電話六七九六番
蛔蟲驅除の用心棒 虫下しマクニン 小兒用 大人用 各地藥店にあり
○ヒステリーに はれやか ￥0.30 ￥0.50 ￥1.00 ￥2.00 各地藥店にあり
前判事 辯護士 正七位勳六等 引地寅治郎 新京朝日通五十九番地 電話五九三〇番

新両切たばこ マース
人氣絶頂、賞讃の的となる！
値段と品質の奉仕、
壹個 五錢
（各タバコ店にあり）

九月一日ヨリ 五日間
年一回の恒例 裏物大賣出し
虫の音と共にいよ〳〵涼氣が忍びよつて參りました
弊店恒例年一回の『裏物大賣出し』は回を重ねる每に盛況を加へつゝ
秋冬物の御仕度には是非此の賣出しを
皆々様が御利用下さる事と存じます
特價品名
三巾天竺 一丈二尺物 一、二〇
金巾夜具 一枚分 二、八〇
天竺大巾 五丈六尺 一、一〇
モス巾地 一反 一、九〇
八八裏掛 九尺物 一、〇〇
入絹裏掛 一丈物 〇、九〇
人絹羽織裏 一枚分 〇、八五
外ニ特價品澤山
錦紗八掛 二丈物 一、一五
紅絹 同 一、五五
白羽二重 半反物 一、二五
赤枚重 一反 〇、二〇
羽二重羽織 半枚分 二、八〇
古濱一ツ身友仙 一反 五、〇〇
名仙夜具地 一反物 三、五〇
大連浪速町 伊藤呉服店

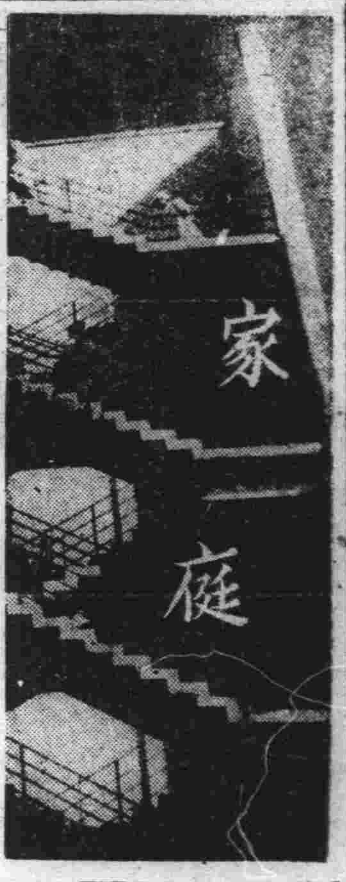

あたら働き盛りを厄介な中風の療治

長い病床に不自由をなげく

氣長な養生が第一番です

世に病氣として好い病氣といふものはありませんが、中風と云ふ病氣ほど嫌な病氣も少ないでせう、殆んど半身不髄となつたり、ヒドクなると全身痲痺れて寢起きから食事下の世話までも他人の手にかからねば出來なくなります、しかもこの病氣は四、五十才の働き盛りの頃に罹るものですから一層厄介です、ではどうして

中風に 罹るかといひますと、先づ親からの遺傳がありますそれから慢性腎臓病及び慢性梅毒の人も罹り易い。又大酒飲みに多い事も事實ですし肉食をし過ぎる人も罹り易いのです。その他煙草の害、暴食手淫、睡眠不足等々が積り積つてあたら働き盛りを病床にあつて人の世話にならねばならないやうになるのですですからこういふ原因を避けて攝生を保ち。日常養生の道を講ずる事ですが、若し不幸にしてこの病氣にかかつたら尚一層

養生に 注意をすることが第一です。中風は慢性的病氣ですから、どんなに良藥を浴びる程飲んでも、平常我儘で不攝生をしたら何にもなりませんそれから酒ですが、上戸黨に云はせますと酒は百藥の長などといつてゐます、けれども

この病氣に酒を絶對禁物ですもと〳〵酒からこの病氣に罹つた人も少くないのですから酒を遠ざける事は中風治療上の必須條件です。食餌は肉類天プラ等の樣な脂肪の多い物をさけ、努めて野菜を攝ることが肝要ですトマト、ホーレン草、昆布、若布、ひじき等は宜しいが、コーヒーココア等の刺戟物はいけません次に

入浴は よくありませんから、温泉の性質もにロク調べず湯治に行くやうなことはさけます、この中風症の治療には古くより鍼炎、マッサーヂ等が行はれ、近頃は物理療法、ホルモン注射等行はれてゐますが、何れにしても氣長にやらねばなりません。そこで實驗上最もいいと思はれるのは東京皇漢藥院(東京澁谷伊達)から出してゐる「べにも」であります。これは數種の植物有効成分に皇漢藥を數種配劑してゐるそうです

子供に多い眼ぼしの症狀と手當法

―身體を丈夫にすること―

小さい腫物

症狀としては先づ最初に、黒眼と白眼との境のあたりに灰白色の點狀の小さな腫物が出來ます、そして一兩日經つとその先端がくづれてび爛した所謂潰瘍となります、子供は眩しがつて涙を流しますが、普通は間もなく潰瘍が上皮が出來て治ります、しかし時にはこの腫物は、角膜の縁に沿つて續々と珠數つなぎに澤山に出來ることがあり結膜は甚だしく充血し、眼瞼も腫れ上ることがあります、

眼ぼしの手當法

再發し易いこの結膜炎は治療すれば容易く治りますがしかし又よく再發し易いものです殊に腺病質の子供ほど再發し易く、それを何回も繰返へしてゐるうちには慢性結膜炎を起して視力も衰へますから、體質を強健にするやうに努め根治さねばなりません、それには清調な光線と新鮮な空氣とを浴びるやうに注意し、榮養價の多い食物を攝らせるは勿論のこと、肝油又は沃度劑などの强壯劑を與へるのがよろしいので、つまり身體さへ丈夫になればこの結膜炎はおこらずに潛むやうになるものであります。

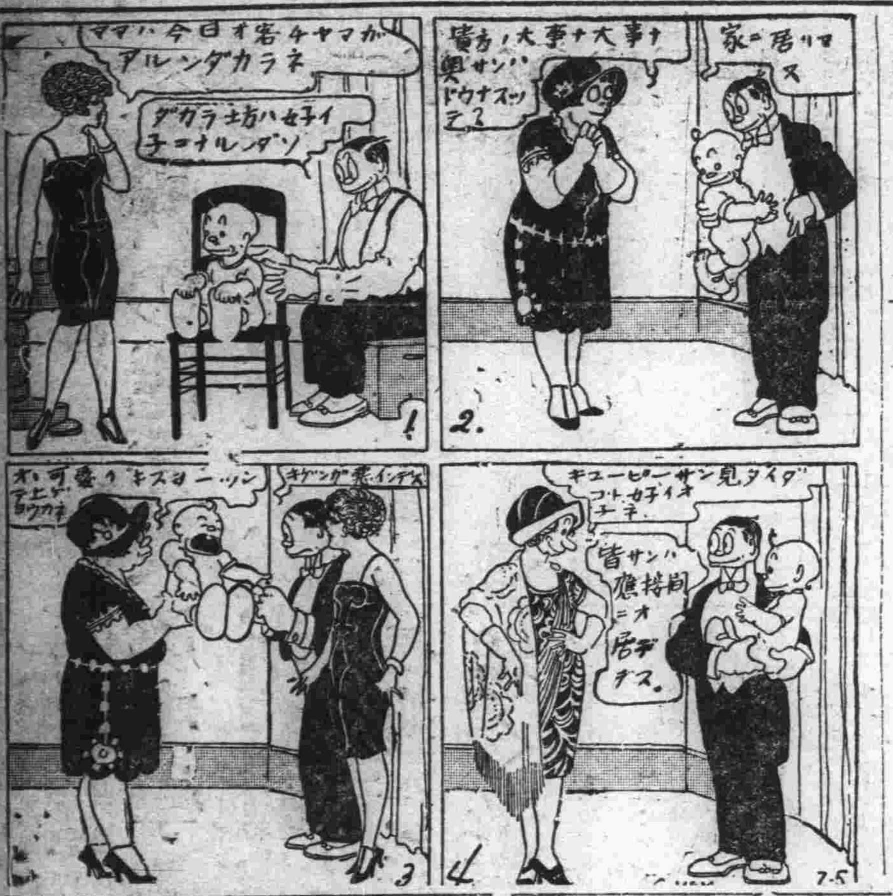

きたない肌を綺麗にするには

日焼けの手入法

(日) 焦けの手入法焦けのお手入れ法としては先づ炭酸マグネシウム一と亞鉛華二の割合で兩者を容器に入れて水でドロ〳〵に煉り合はせますそれを生えり際につかぬやうに顔や頸へ塗りつけます、二十分ほどそのまゝにしておきますと乾きますからまづ蒸しタオルでシメリを與へてから水ですつかり洗ひ落します

(こ) の後の手入を怠るとお肌を荒しますから必ずコールドクリームをよくすりこんでおいて下さい、これを二晩もつづけますと黒い皮膚が一と皮むけて白いお肌となります、その後は乳液をつけておきますと非常にお肌が艶々しくなつて参ります、

今日の献立

(朝) ▲味噌汁=今朝の味噌汁は若布の味噌汁に致しませう。若布はきれいに水で洗ひ細く刻んで入れます

(晝) ▲白玉入冷し汁粉=白玉粉を、水で捏ねて小さく丸め一寸つぶして熱湯にて茹で浮び上るのを傍から水に取つて冷します。さらし餡は、同量の砂糖、鹽少しを加へて、どろどろに煉り上げこれも冷くし、お椀に白玉を五六箇入れて、上から餡をかけ、氷をかいて上にのせます。

▲お茶漬=鹽昆布、奈良漬で、さらつと頂きます、お汁粉のあとですから、さつぱりいたします

(晩) ▲茹で豚、芥子醤油=豚は大きいままで、水をかぶるぐらゐ加へて弱火で箸の通るまで茹でます(玉葱や人參を切り込んで茹でると、一そう味がよくなる。)冷めてから薄切りして、芥子醤油で頂きます、美味しく極くさつぱりしたおいしいものでございます

ラヂオ けふの番組

廿一日(土曜) (新京放送局)

(朝)

六、〇〇 京濱線ゲーヂ變更工事實況 京濱線一間堡驛構内より中繼
七、〇〇 中等日語講座(奉天) 講師 近藤喜助
七、二〇 全滿天氣豫報(大連)
七、二三 朝の音樂(東京)
八、三〇 經濟市況(大連)
九、四〇 經濟市況(東京)
一〇、〇〇 料理獻立
一〇、四〇 經濟市況(東京)
一〇、五九 時報(東京)
一一、〇一 經濟市況(東京及大連)
一一、一〇 京濱上下線試運轉列車驛構内進入情況 京濱線陶賴昭驛ホームより中繼
備考 左の東京よりのニュースの時間には中斷す

(晝)

一一、四〇 ニュース(東京)
〇、〇一 經濟市況(大連、京)引續新京
〇、二〇 ニュース(滿語)
新京特別市民衆教育館講師 馬歩雲
二、四〇 演藝(レコード)(滿語)
二、五〇 經濟市況(東京)
三、〇〇 ニュース(東京)
三、三〇 經濟市況(東京)
三、五〇 ニュース
四、三〇 ニュース(鮮語)
四、四〇 演藝(鮮語)
四、五〇 ニュース(英語)
五、〇〇 子供の時間(前橋)
ラヂオスケッチ 利根川を語る 前橋市利根河畔より中繼 關 佐國次 群馬縣師範學校附屬小學校兒童
五、二〇 コドモの新聞(東京)
五、二五 氣象通報、番組豫告 關屋五十二

(夜)

六、〇〇 ニュース(東京)
六、二〇 政府公報(滿語)
六、五〇 國民の時間(露語)(哈爾濱) 濱縣政況概要 濱縣々長 李春魁
六、五五 琵琶(福岡) 橘中佐 橘旭翁作詞並作曲 秋根旭惠
七、二五 落語 道灌 三遊亭金馬(東京)
七、四五 俚謠・民謠マイクの旅(第三夜)(金澤)
八、〇〇 時事解說(東京)
八、三〇 時報ニュース(東京)
引續き ニュース、經濟市況
八、四五 ニュース、氣象通報、番組豫告(滿語)
九、〇〇 舊劇 洪門寺 濤水 名票(奉天)
一〇、〇〇 北滿の時間(露語)(哈爾濱)

〇、三〇 建國體操(滿語)
〇、五〇 ニュース(大連)
二、〇〇 經濟市況(滿語)
引續き 日用品値段(滿語)
二、二〇 成人講座 關於衛生的詳解 総講(滿語)

電氣修理と ラヂオは肥川 電五九五一番

ラヂオの御用は 東京無線 電四九二〇番

世界鐵道史上未曾有の壯擧

京濱線ゲーヂ變更工事實況

【前六・〇〇】一間堡驛構内より
【前一一・一〇】陶賴昭驛ホームより

世界鐵道史上未曾有の壯擧として全世界の注視を惹いてゐる京濱線全長二百四十粁に亘るゲーヂ狹小工事は三十一日午前五時より八時まで僅に三時間の最短小時間内において、全滿鐵道從業員を總動員して一齊に着工されるが、この瞠目すべき歴史的壯景は新京放送局の移動マイクを通じて廣く敍述紹介される、尙工事完了直後新軌道に最初の足跡を記する試運轉列車の運轉狀況は午前八時卅分、新京、ハルピン兩驛より發車する兩列車の擦れ違ふ陶賴昭驛において新彩に輝く沿線の狀景と共に放送される、放送陣容は左の如くである

(一)ゲーヂ變更工事の實況
イ、場所 京濱線一間堡驛構内
ロ、時刻 午前六時より三〇分間
備考「建國及ラヂオ體操」(臨時休止)
ハ、擔當 新京 佐藤アナウンサー

(二)試運轉列車の運轉及沿線情景の實況
イ、場所 京濱線、陶賴昭驛ホーム
ロ、時刻 午前十一時一〇分ヨリ正午(但、前一一時四〇分より約一〇分間東京入ニュースの爲中斷す)
ハ、擔當 上下線試運轉列車進入情況 新京 美濃谷アナウンサー
沿線情況(新京陶賴昭間) 新京 山崎アナウンサー
(哈爾濱 陶賴昭間) 于作洲報告員

(子供の時間) ラヂオ・スケッチ 利根川を語る

―前橋市利根河畔より―

中繼(後五・〇〇)― 群馬縣師範學校訓導 關 佐國次
群馬縣師範學校附屬小學校 篠原 絹 増田 惠 朝倉 昇 西 宣美代 妹尾 黒美子

群馬縣の奥地を水源地として郡馬縣のほゞ中央を南流して、郡馬、埼玉兩縣の縣境、茨城、千葉兩縣の縣境を流れて銚子の海に注ぐ利根川は昔から坂東太郎といはれ全長三百二十二キロ内地では三番目長い川です灌漑に**水運に**水力電氣に大變人の役に立つてゐる利根川について關先生が色々爲になるお話をして下さいます前橋放送局は利根川のすぐ川べりにありこの放送局のお庭の片隅にマイクロフォンを出して放送しますから川の流れの音や近くの鐵橋を通る汽車の音等も皆様のお耳に達するでせう

忠勇義烈『橘中佐』

琵琶(福岡より)(後六・五五) 橘旭翁作詞作曲 秋根旭惠演

夫れ義は泰山よりも重く、死は鴻毛よりも輕しとかや、實に勇將の決戰は、今尙偲ぶも勇まし、頃は明治甲辰の秋八月三十一日の未明、大島師團の一聯隊、兒玉陸軍少將は昨日の戰ひ意の如くならざりしかば、石原關谷の兩聯隊を遼陽首山の要害たる、向陽子の堅壘に、激しく夜襲せしめたりしが先手の大隊を、率ゐる人はそも誰ぞ、曾て東宮御附武官としてその名も高き陸軍の、歩兵中佐橘周太、初夜の村雨名殘く、霽れて雲間を洩る月は、四邊隈なく輝けり夜襲に適せぬ空なれど、躊躇ふべきにあらざれば、野邊の草葉の露にだに、心おきつゝ戒しめて斷崖絶壁攀ぢ登り、喚き叫いて突掛る不意の夜襲に敵兵は、狼狽なから頑强に、命と賴む堡壘を、固く守りて抵抗す、橘中佐は微笑み、アナもの〳〵しの醜草と、敵兵二三を薙倒し、血刀振ひ廣ねければ、日本丈夫一齊に、我れ劣らじと奮戰す、さしも堅固の敵壘も、我手に歸して日の御旗、高くひらめき萬歳の、聲は山河を震動せり敵は無念に堪へざりけん、新手を代へて敵くも、再び我を逆襲せり雨や霰と降りしきる、銃砲丸の面には生き殘りたる兵も、今はまばらに立ちまどふ、天か命か將た時か、飛び來る敵の彈丸は、中佐の左手を貫けりそれと認めし軍曹内田淸一は中佐の傍に馳け來り大隊長殿危險なり、千金の御身希くば一時退却せられよと、切りに勸めたりしかど、中佐は神色自若として、元より討たるゝも、是れ戰場の慣はしなり、部下さは去りながら斯迄に、我のみ何の勇士を殪されて、何故退かるべき今日こそ葉月の晦日、恰も皇太子殿下御降誕の祝日なれ、かゝる目出度吉辰、一旦占領せし敵壘を、再び彼に渡さんこと、獨り予が不名譽のみならず、我帝國の武威にも關するなり、喃内田軍曹よ、汝も我と共倶に、戰死の覺悟賴むぞと、勵まされたる軍曹は、勞はりながら辭なく、唯感涙に咽ぶのみ時しもあれや敵彈の、又も右肩を貫けば、流石聞ゆる勇將も、後にどうと倒れけり内田は驚き抱きあげ、聲を限りに呼び起ぜど、空を劈く砲彈の外に應はなかりけり、されば中佐を肩にかけ麓に下る一刹那、又もや飛來る彈丸はあはれ中佐と軍曹の、腹と胸とを射通せり倒れ重なる比ほひは、早や東雲の明近く、硝烟四方に立こめて、紅ゐ染むる草の上を、渡る秋風しみ〴〵と身にこたへてか軍曹は、漸く我に蘇生り、已が傷手を打忘れ、中佐を扶け起たんとす、此時中佐は眼を開き嗚呼我事已に畢んぬ、今は命も惜からねど、多くの部下を殺しゝは、上御一人に對し奉り、又下同胞に對ひその罪謝するに辭なく、返す返すも遺憾なりと我身の上を顧ず部下を憐れむ眞情は、實に優しくも痛ましゝ聲は微かに言葉少きも、一言一句悲壯にして、鬼神も爲に泣きつらん内田軍曹は涙を揮ひ、再び中佐を背負ひつゝ行かんとすれど甲斐もなく、胸の痛手に力盡き進退爰に谷まれど猶大隊長を其儘に、見捨てんことの忍び得ず、心と共に身を悶え悲憤の涙に暮にけり、折もしあれや從卒は、此有樣を見るよりも、我を忘れて走り寄り敬けあげつゝ已が背に、中佐を移し泣く泣く後陣さしてぞ還りける、嗚呼痛ましや橘中佐は、朝の嵐に誘はれて、身は遼陽の荒野邊の、草の葉末におく露と、消えて果敢なくなりけるも、名は千載に橘の大隊長と謳はれて、靑史の上にぞ香るらん

落語 道灌

(後七・二五) 東京 三遊亭金馬

おなじみの八さんが御隱居さんの所にあそびに來て、屛風の繪や字を見て、隱居さんに滑稽な質問をしてゐるうち、太田道灌の繪を見て

◇

「あれは何をしてるのです」と聞く、隱居さんは「あれは狩に出て、折悪しく雨に合つて、雨具を持たづにゐるので、一軒の破れ屋を訪ねて雨具をかりやうとすると、賤の女が出て來て盆の上に山吹の枝を出した、道灌は何故たかわからずにゐると、中村歡馬といふ家來がこれは「七重八重花は咲けども山吹のみの一つだになきぞかなしき」といふ歌の意味だ、と説明したんだ」このことがあつてから太田道灌は歌の稽古をし、日本一の歌人となつた」と話をしてやる

◇ ◇

これを聞き八さん感心し、それでは今度家に傘をかりに來たらその歌を見せて驚かしてやらうと隱居さんに書いてもらつて歸る、そこに俄雨が降り友達が來て兄貴濟まねえが深川まで行くのだが提灯を忘れたからかして異れとくる、八さん提灯ぢや困るから傘にしてくれといふ、友達不思議に思ひどうするのだといふと八さん歌の書いた紙を見せると友達なんだこれは都々逸にしちや變だねといへば八さん「手前も餘程歌道に暗いなー」友達「暗えから提灯を借りるんだ」

朝の音樂

(前七・二三)(大連より)

▲管絃樂 A、トルコの巡邏隊 B、シャム衛兵隊の騎乘 ホリドール・エリート管絃樂團
▲喜歌劇 A、「ダラー・プリンセス」より B、「ルクセンブルグ」より ケルンパツハ管絃樂團
▲ピアノ獨奏 圓舞曲集 ブラームス作曲 ワルター・レーベルタ
▲管絃樂 A、夜曲 シューベルト作曲 B、君を戀ふ グリーク作曲 ローランド管絃樂團

俚謠民謠マイクの旅

【第三夜 金澤より】―後七・四三―

□□□□□□□□□

一、山中節 唄 小梅 三味線 富路
二、未定 唄 久市 三味線 若龍
三、おはら節 唄 瀬川 兵藏 三味線 鍛治 善高 胡弓 若井 久壽

人相と手相を語る―(D)―

森田英道

滿洲炭坑株式會社專務 粟野俊一氏

昭和製鋼所の專務富永さんの紹介で七月の下旬榊谷ビルの三階に粟野さんと語る、血と肉の量が多く、顔は丸くてやゝ長味を帶び腹は太とく顔にも体にも言葉にも圭角の無い流線型で、萬事大まかで如才なく、心には童心を宿し友情に厚くて思ひやりに富み寛怒の情に優れて隣人を愛し子を慈くしみ、夫婦の情愛に濃やかな人である、自我を通さず

理窟 に走らず、細事にこせつかぬ應揚さと、仕事を人にまかせ得る腹の人としての呑氣さを宿し温健と協調を好み、理屈と鬪爭を嫌ひ、人の美點を見て賞讚し、一切他人の惡を攻擊しないで萬事に、理論や才略よりも重厚な德の力で統率と經營をする人である

鼻は財運と開放的な寛心を表わし、顋は二重で肥えて長味がある、此の顋は寛仁の度量と、豐かな濃ゆい重厚な愛情と、晩年運の繁榮と家庭運に惠まれ、大邸宅や土地に縁がある小細工よりも自然を愛し一切に無理をさけて野心を起さず、一生を周圍の力と天運にまかせて進退する自然兒としての心を表現したものである

手相には土地不動産多分に所有すると云ふ不動産の豐かな線が刻まれてゐる

五十三四歳頃には人が御膳立をして、幸運を持つて來る、運が轉んで來る樣な幸運は、仕事の上に無理をしないで、安心と確實を尊び

獨斷 よりも會議的で、寛仁大度に人をいれ得る人望と、信用され得る重厚さと人好のする性格が磁力となるものである

六十歳頃に意外な地位と財運土地と金に惠まれて晩年安樂に生を送る人だが健康上は、心臟と卒中と、腎臟の豫防と攝生が大切である

此の病一度重病に罹るも奇蹟的に全快する生命の奇蹟を表はす線が浮んでゐる、時たま氣短さが小さく爆發する傾向も見へる

產科 婦人科 泌尿器科 婦人内科 康德醫院 電五三九七番 曙町三丁目三一 (交番隣)

○廣告の御用命は……電話三三〇〇番へ○

Pompeian
ポンピアン ナイト(夜の)クリーム
恐ろしい程すばらしいお化粧効果のあるポンピアン ナイト クリームを知らない方は近代人の資格ゼロです!
米國ポンピアン化粧品會社滿洲總代理店
大連私書函二百二十二號

秋
嶄新のデザイン
高級の仕立
を誇る
東京堂の御誂ワイシャツ
秋の新柄入荷
ビル中田町室
東京堂
電話 2570

木炭
專門店
新京入船町三丁目十二番地
松尾商店
電話五三九三番

外科花柳病科 内科婦人科 醫學士 上山源六
朝日通り二二(とどろき前)
電話五七九五番

●頭重にはれやか●

產科 婦人科
新京蓬萊町一丁目(警察署西一丁)
堀山醫院
電話三一八〇番
入院隨意
日曜祭日午後休診
產婆 天野オサヱ 中越フサノ

記念公会堂前
病室完備
物療科
内科 小児科 医学士 松本寿碓
産科 婦人科 医学士 岩本勇
院長 河野五百里
善生堂医院
往診入院随時 電三二七一・六五三〇番

一木、金森兩氏と美濃部問題

「阿部氏の正論紹介」

菅崎三文

この一文は先月號「經濟往來」所載阿部眞之助氏の「一木喜徳郎論」であり、新聞記者の機敏と常識と洞察力を以つて書きなぐられた近來稀に見る正論である。

阿部氏は東大文科在學中この一木氏の「行政法」を聽講した經驗から「氣をつけて見ると、學生達はうつろに、何の感銘もなく、形式的にペンを動かしてゐるに過ぎないのであつた。—死人を除いて、私はこんな冷たい顔を見たことがない、このプロフェッサーは材木か金屬製なのであらうか」と先づ一木氏の大學での講義ぶりを評し「彼を總理大臣に擬する噂を聞く每に、次の樣なことを考へざるを得ないのである。彼が總理になることがあつたら、彼の行政法のやうに、しち細く、細かなところまで、よくも氣の附くことだらうが同時にまた、彼の行政法る講義のやうにくそ面白くもないことであらうと」、一木氏の人となりを論じ一木氏が十三歳にして辭書の正字通全卷を頭から終ベーヂまで丸暗記した「秀才」ぶりに就いても「それは彼の暗記力の非凡さを物語る以外何物でもない、……記憶力は、人間の能力の極めて一少部分にしか過ぎないに拘らず試驗といふものは記憶力を測定するもので、それを人間の物尺と誤解してゐた」明治以來の教育制度をも諷刺し「一木の宮中生活八年は私達の知らぬ例の責任問題を別として、完全無缺の八年間だつたかも知れない……然しブリッキの天神の如く硬く冷く、お上品に差し控えて居なければならない理窟はない。即ち彼は政治家に非ざることによつて政治家では爲し得ざるところのものを爲し得る筈ではなかつたか、非常時には非常時の覺悟が要る。それは非常時にして始めてよくし得ることだ。字引を丸暗記にする如きたわけた仕事ではないのであつた」と云ひ、更に阿部氏は「美濃部が一木と師弟の關係にあるのは事實である、美濃部だらうと一本だらうと、憲法の精神に背いてゐるものなら遠慮なく處分されねばならない。これと同時に色々の名目の下に、憲法を蹂躙してゐる者共も嚴重に處分さるべきは勿論であつて、是なくしては憲法が保證する、言論の自由も信仰の自由も空文に化して終ふ」と忌憚なき斷定のもとに次の結論で擱筆してゐる。

「率直に事實を事實と云ひ切れないのが官僚であつて、獨自と云はうが何と云はうが美濃部問題と連關なしに辭めるべき筈ではない、……何事も目立たぬやう責任をはつきりさせぬやう、尻を出さぬやう、あいまい模糊たる中に、事件をうやむやに葬るのが官僚處分術の奧の手と聞いてゐるが、又しても一木はこの奧の手を出さうとしてゐるものらしい、人間生き延びて、後何年の命であるか。嘘と胡魔化しの形式生活は、大抵打ち切り、最後の「人間一木」に歸つて赤裸々に、包みかくしのない態度で世間に呼びかけ生くるとも、死ぬるものともしたら、男らしくサバ〳〵して、どれ位心持ちのよいことかと他人事ながら思つてゐる……」

一木、金森氏の進退問題はミノベ問題と共に吾ら國民にとつては「他人事」でない問題として今吾らの眼前に横たはりつゝある。若槻、（濱口）幣原、（井上）江木、伊澤、（クワッコ內は死亡）の民政黨官僚出身幹部の民主主義、議會中心主義の進歩的識見？がこの一木宮相の思想と必然的に關係を有するか否かも注目しつゝ機關說問題今後の推移を監視しつゝある國民の悲壯なる忠義心を神に祈念すると同時に「政府の明徴聲明で國民は安心せり」とか「日本は日本であるべきだ」とか「ヘタな文句は云はぬがいゝ」とかつてノケズリ返つてゐるそこらの樂觀自由主義新聞記者に呈したいのがこの一文でもある

國体明徴聲明（拙歌）

國がらを明らけくすといふ宣言は神のみ前にちかふべくありけり

しれものをうちしりぞけて後にこそ民にはかくと示すべくありけり

創作　白砂を戀ふる（三）

二十六命兒

二月十七日、そうです一月十七日の夜でした。あんなに恐しかつた事がどうして忘れられませう、其夜妾達は雜談に耽つて居ました。眞夜中の一時を少し過ぎた頃でせうか戸口を叩く者があります、此の眞夜中に、それも郊外の淋しい下宿やにとは思ひましたが妾達に別に關係のい事だと思つて氣にも止めないで居ました。

……まあ、妾のお父さんだわ……

道ちやんは恐し相に妾の後に隱れる樣にしました。—妾はあの人のお父さんを知らなかつたのです—

その人は嫌がる道ちやんを無理に伴れて行つて了ひました、妾は其の夜色々な事が思ひ出されて一睡も出來ませんでした—

彼女は其の時の事を想ひ浮べる樣に恐さうに身を縮めた

妾は氣まずい思ひで道ちやんの家を尋ねて行つたのですが、今朝早く何處かへ出て行つたとの事でした。妾は其の日は店にも出ないで方々お友達の家を捜して廻つたのですが何處に行つたのか見つかりませんでした。

—その日は朝から雨が降つてゐました—

其の夜晩くまで道ちやんの事が心配で眠られませんでした。

十二時頃だつたでせうか、妾が夜具を取り出さうとした時雨戸を叩く者があります、先日の事もあり恐しかつたのですけれど

……どなた？……

元氣を出して訊ねて見ましたが返事はありません、失張り妾の聞違か知ら？近頃の自分はどうかして居る、雨の夜、それに二階である事を思ふと今の自分の氣持がお可笑しく思へました。

……ゴッ〳〵〳〵……

今度は明瞭に聞えるのです誰れか來て居るのです、道ちやんのお父さんか知ら？それにしては餘りに遠慮過ぎますわざ〳〵此んな所から昇つて來る筈もありません、さう思ふと益々不安に成つて來ました。

……妾開けて開けて

まあ道ちやんと妾は驚いて雨戸を開けると斜雨と共に道ちやんが轉げ込んだではありませんか（物干台から二階に昇れる樣に成つて居ました）妾は何んだか判らなかつたけれど雨に濡れ泥まみれに成つて居る道ちやんの姿を見ると急に悲しく成つて泣けて泣けて如何しようもありませんでした

朝早くから妾の知らないお友達の宅に行つて夜十一時頃まで待つても歸つて來ないので電話を掛けたら、都合で歸れないとの事に其處に居たゝまらなく成つた道ちやんは妾の下宿に此の雨の中を駈けて來のでした。

翌日から道ちやんは激しい熱の爲に起きることが出來ませんでした、そして妾の看護の甲斐も無く逝つて了つたのですが、前日に

……妾の病氣はだん〳〵重く成るばかりで助からないどうぞお願ひだから、妾はあの人に會へず此の儘死ひで行くのが殘念だ、貴女から宜敷く傳へて下さい……

さう言つて逝つて了つたのです……」

語り終へて彼女はサン〳〵と涙するのだつた時には永い惡夢から初めて覺めた稀な氣持だつた。

もう陽は落ちて了つてあたりは暗い闇の中に包まれてゐた。

それつきり彼女は時二の視野から消へて行つた。

—あゝ失念して居ました、彼女は春美と言ふのでした若し何處かの地で貴女が此の一片を御讀みでしたら私までお住ひを御知らせ下さい。

皆樣御聞きの通りです、若し皆樣の中に知人か御心あたりでもありましたら、御手數でも私迄御一報下さい彼女に報ゆる事によつて道子へ對してのせめての心慰めでせうから……（完）

珈琲と洋酒　紅ばら茶房　曙町四丁目十二　電五三四八番

爆撃機

佐和山一郎君へ一言！

先達ての「赤ペン放送室」に對して寄せられた佐和山一郎君の抗議を拜見した、もの言へばお互に唇の寒いことで、佐和山君も何時の間にか有名になつたから皆んなの前に一應の辯解をしなければならないことになつて終つた。

一体佐和山君は「赤ペン放送室」といふものが、學藝欄でどういふ性質をもつものであるかを考へてくれたか知ら、もし考へてくれたとしたら、あの抗議の結果がどんなことになるかも考へてみたか知ら。有名な佐和山君にしてちと大人氣なさすぎる仕儀ではあつた。

然し乍ら「田舍新聞ぢやあるまいし、日々が投稿原稿に頼るばかりで……」といふのはちと聞き捨てにならぬ言ひ草だ、毎日の學藝欄に目を透すだけの關心があつたら學藝欄の編輯方針位洞察出來てゐゝ筈である。毎日々々五段のスペースを取つて何時も何時も同じ行方を繰返してゐる譯には行かないのであつて、時には敢て投稿原稿に頼つてみるやり方もある位知つて欲しい。在樣此處二週間ばかしは佐和山君あたりから見れば實にくだらぬ原稿も多いだらう、だが、吾々としては折角投稿して來た原稿を無碍に捨て去ることは出來ないことで、また、かうして玉石混淆のまゝにスペースを提供することによつて、多少でもこの種運動の發達に資する所あればといふ念願をかけてのことでもあるのだ、レヴエルを上げる位のことは朝飯前だ、さういふ氣になつたら何時からでもあげて御覽に入れる。吾々は吾々の新聞を出してゐるのである、佐和山君のやうに有名な方ばかりを相手にしてはゐられないのである。

この結果がいゝか惡いか批判は自ら異なる問題だ、お叱りを受ける位のことは覺悟の前だがさう簡單にもの事を言つてもらつては困るのである。今少しこの行方を續ける積りでゐる、不承知だつたら當分目をふさいでおられるが良からう。先輩の態度は飽くまで眞面目で、親切で、寬容であつて欲しいと思ふ。（和田生）

新刊批評　月刊滿洲（八月號）を讀んで

久保馳夫

本號は創刊七周年記念號だけに質も量も仲々豊富である

滿洲の雜誌もこの位になると買つて讀んでも良いといふ氣持になる、恐らく本號は綜合雜誌として、滿洲における雜誌ヂャーナリズムの劃期的な飛躍であらう—少し賞め過ぎた樣だが內容を一つ〳〵讀んでみると先づ玉石混淆だ、たゞこの雜誌を通讀していつも感じる事なんだが寄稿家が非常に多方面にわたつてゐることだ、だから內容は多彩である。

軍部なり滿洲國なり滿鐵なり日滿各機關の人達がいろ〳〵な事件を書いてゐる譯だが、寄稿家が月刊滿洲に好意を寄せてゐることが本誌の强味でもある、惜しむらくはどの作品も大体においてイージーゴーイングであることだ。この事は熱心な讀者をあき足らなくさしてゐるんじやないか、正直のところこれと云つた讀みごたへのある作品は一つも見當らなかつた、有名な人ばかりをズラリと並べることが雜誌の能でもあるまい、軟いものでも硬いものでもいゝ每月一つか二つ位は讀みごたへのあるものを載せて欲しいものだ。

◇……◇

さて內容だが五十もある作品を一つ〳〵批評する譯にもゆくまいから大急ぎで一通りの短評をやつてみやう。

卷頭のグラフは良い在滿洲他誌の追從を許さないところ、卷頭言「男の價値」は在滿邦人の味ふべき言葉である「五平莊閑話」「寺田喜治郎」は見聞の博い筆者だけに面白く讀める「眞の發達への過程」新聞統制の後に來るものが讀ませて後切開する手術とは一寸解せない、未だ在滿新聞膿はむほど伸びてゐない、「關東軍の持つ重要性」（長白山人）解り切つたことだけで物足りない、「關東軍イデオロギー」なり農本主義への動向が將來の關東軍の重要性を決定するものじやないか、「優越性と優越感」（少柳津中將）滿洲建設に當つて傾聽すべきこと「松岡洋右氏の感解」（狄思三郎）平凡である。

◇……◇

この外軟いもので可なり面白く讀めるものが相當なる、「車中で强奪した話」「訴へられた馬占山」「支那の國春術」「山海關で拾つた話」「讀物」等々滿洲の地理を取り扱つた讀み物が多いが、これ等もこの雜誌の生命でもあらう。

テイチクレコード
國產の雄！斷然人氣絕頂！
全滿洲總賣捌元　新京　寶山洋行　電話四九一六・五一六〇番　振替奉天一六五五番

頭痛にはれやか　￥0.30　￥0.50　￥1.00

文夫で・正確で・見よい　ペンミ体温計
平型三分計1圓30錢　棒狀一分計1圓50錢
東京日本橋區本町四丁目　發賣元淺井合名會社
滿鐵御用　全滿各地有名藥房に有り

保險は信用厚く取扱懇切の　明治生命
御申込は　新京代理店　仁和洋行　電話三五八二

營業科目　新表上敷替　機械製造床疊
兒玉疊商店　新京東二條通り滿鐵醫院（西側）電話三二九〇番

夏・秋　洋服コート類
三浦屋質店　電話三七七五番

刀劍の御用命は
中村刀劍店
新京西四馬路（民政部前）電話六六五九番

受信機に乾電池にアイロンは
ナショナルと
最寄の電器店へ
奉天　松下電器製作所

高尚な趣味　適度の運動！
初心者大歡迎
ホールに、宴會に、家庭に見ゆる社交機關に社交ダンスは最早知らなくてはならぬ常識となりました！
時間　婦人・正午—四時　男子・四時—十時
料金　一回（回數任意）三〇　一日……一五〇
新京日本橋通新京百貨店二階九號室
アオキ・ダンス・アカデミー　電話五五八五番

藤乃家　富士町二丁目　電話二五〇七

食道樂　こどろき　御川なべ　スッポン　うなぎ料理
御宴會は五十人樣お引受　朝日通　電三九三六

新京見物場　性の百貨店　新京富士町　みくに湯横

石炭　加藤洋行　日本橋通り二五（市場前）　電話二〇三二番

流線型　スピーデイな運筆　スピーデイな型
￥2.00　￥2.50　￥3.00
セーラー萬年筆　株式會社阪田製作所　滿洲出張所　大連市但馬町七六

家庭的、自由と氣樂本意の新京閣（一圓旅館）
高級円宿　一人室　二人室　食堂浴室設有
新京閣
實用と經濟、お氣輕本位の新京閣
圓宿部　入船町四丁目七　曙町東二條通角長春寺裏　電話五六四五番

廣告の御用は電三三〇〇番へ

淋病藥の選定は　医家の推奨する　複方ノボノール球にて　各地藥店ニアリ

新發賣
お疾內服藥　アーナス
本劑ハ最近發見セラレタル最モ卓越セル內服藥ニシテ巷間販賣セラルル局部用藥ノ如キ一時的緩和劑ニアラズ既ニ多數患者ニ就キ實驗ノ結果短時日ノ服用ニ依リ其藥效極メテ顯著ナリ
由來ぢ疾治療方法ハ種々アレドモ遂ニハ專門醫ニ依ラサレバ目的ヲ遂スルヲ得ザルガ其治療タルヤ主トシテ外科的ニシテ局部ノ痛苦ハ云フニ不及日ノ空費物質上ノ損害多大ナルハ既ニ知悉セラルル處ニシテ玆ニ本劑ノ如ク內服藥ニシテ何等ノ疼痛ヲ感セズシテ患部治癒適確ナル本劑ノ出現ハお疾患者天來ノ福音ナリト信ズ
各地有名藥局藥店ニアリ
適應症　肛門一切　脫肛・痔核・痔瘻・痔疾・內外痔・痔出血・擴張痔
藥價　試用八日分金一圓五十錢　輕症用十六日分金三圓　重症用一ケ月分金五圓　重症用二ケ月分金十圓
大連市乃木町四十番地　アーナス商會　電話二一四五二番　二—六五五六番　振替大連六五五五番
大連市大山通七十番地　遼東藥局　電話二—三一七一番

サッポロビール

琥珀の色に泡立つ涼味 香りは高し 至醇のビール

最高級清涼飲料 リボンシトロン

ミツヤサイダー

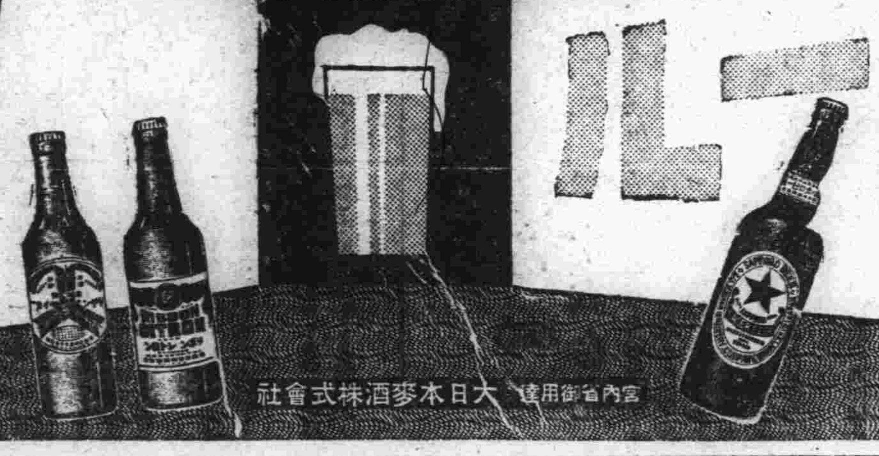

宮内省御用達 大日本麥酒株式會社

SA-19

人の幸福は何より健康

弱い身體で健康に自信のない人は先づ是を飲んで御覧
肉體が引緊つて活氣づく

長生をする自信のない樣な弱い身體で、學問をしても金を貯めても、砂上に樓閣を築づくが如きもので、何をするにも身體の健康が基礎であるから、身體が貧血虚弱で瘦て根氣なく疲勞倦怠し易い人や、元氣體力の衰へて居る人は、先づ身體をシンから強くすることが、肝要であるが、健康な人でも

身體中に何處か比較的に弱いところがあるもので、身體は肥つて居るが、何うも時々頭がボンヤリして腦の工合が惡いとか頭の工合は良いが、胃腸が弱くて腹工合が惡いとか、又感冒を引き易いとか、何處かに弱いところがあつて、その弱點から、何かの動機に病に罹り思はざる大病に陷ることがあるから

平生養生に心がけ何んなに忙しい事に遇つて、徹夜して腦力根氣を使つても、少々身體に無理をする程働いても、又暑さ寒さの激變にも、或は色色の流行病のある時でも平氣で居る位に健康に自信のある強い身體にならなければならないが

それには近頃評判の良い滋養强壯劑の養命酒程よいものはないと、多くの實驗者が異口同音に感謝の聲を洩し、お蔭で弱い身體が丈夫になつて是で長生も出來ると思ふ健康の自信を得て面白く活動する樣になつたこんな嬉しい事はないと眞實に好評で益々有名であるから、一度は成程と御體驗あれ。

冷性と弱い胃腸が丈夫になり健康の幸福を知る

大阪府 安藤よし子

私は子供の時から胃腸が弱くて時候の變り目や梅雨時には、胸が痛み口中がアレ食慾がなくて何を食べても味はひなく、無理して頂くと、直ぐムカ〳〵して吐いて仕舞ふので、身體は衰弱して貧血冷性となり、足腰が氷の樣に冷え夜分寢つきが惡く每年十月頃から湯タンポを入れなければ寢まれない程冷える身體でありました。或日紙上で養命酒を知り需求めて服んで居りますと、身體がポカ〳〵温つて夜分は湯タンポなしで平氣でグッスリ安眠できる樣になり次第に食慾もでて何を食べても美味しく頂けて、非常に丈夫に肥つて參りました。私は養命酒を昨年の秋から今日まで丁度一ケ年餘愛飮致して居りますが、大に身體が丈夫になり、健康の幸福を知り本當に喜んで居ります（九年十二月廿日）

滋養强壯劑として
- ◆胃腸衰弱の人
- ◆强腦强精の目的
- ◆神經衰弱の人
- ◆根氣薄弱の人
- ◆不眠・息切れの人
- ◆呼吸器羸弱の人
- ◆疲勞倦怠の人
- ◆貧血冷込みの人
- ◆虚弱體質の人
- ◆産前産後の婦人
- ◆病後恢復期等々

信州伊那の谷名産 製法日米專賣特許

鹽澤家傳 養命酒

●全國有名の藥店、百貨店、食料品店にあり。

御注意 ニセモノあり 專賣特許鹽澤家養命酒の文字に特に御注目の上御求め下さい

信州上伊那郡南向村大草 醸造發賣元 養命酒本舗天龍館
東京澁谷區上通四丁目一八番地 出張所 養命酒本舗出張所

小瓶進呈

貴重なる養命酒の保健酒にして芳香美味で誰でも飲みよい事を紹介するため、養命酒試飲用小瓶一本を無代で進呈しますから、東京市澁谷區上通四丁目一八 養命酒本舗出張所へ宛てハガキを御出しあれ。

髪洗ひ

花王シャンプー

お手入れ一つ！

フケを去り營養を與へる花王シャンプーでかゝさず一週一度の御洗髪をお續け下さい！ 秋の脱毛を征服致します！

日本髪なら一回分 洋髪少女方なら二回分

東京・花王石鹸株式會社長瀬商會・大阪

料亭 喜久良 （博多屋横入） 電六八六五番

高石齒科 新京曙町三ノ六

左官用噴霧器

強くてこまかい噴霧 丈夫でこはれぬ理想品

各種在庫豐富

株式會社 アサヒ商會新京支店 朝日通領事館前 電話三三六九番

御報次第社員參上

めまひに はれやか ￥0.30 ￥0.50 ￥1.00

海陸運輸 建築材料運搬 引越荷物

井本運送店支店 新京日出町七ノ二 電話長三八四三番

本店 奉天宮島町 電話長二七八一番

日本一 おたふくわた

綿のお手入時 ◆打直は迅速 ◆受渡貫目は正しい 新綿も各種豐富に取揃へてあります

新京東公園裏通 中村製綿所 電話二一六一番

夏着尺新荷着

ふとん……わた類は定評ある篠田へ！是非御用命を……!!

東一條通 篠田商店 電話三七二九番

新京驛より中央通へ二丁

新京圓宿 （御一泊八十錢）

浴室の設備あり寢具大清潔御家族連れの方便利なり

ヒスイ 寶石 裝身具

寶山洋行 新京タイヤ街 電話四九六〇番

滿洲 菊正宗

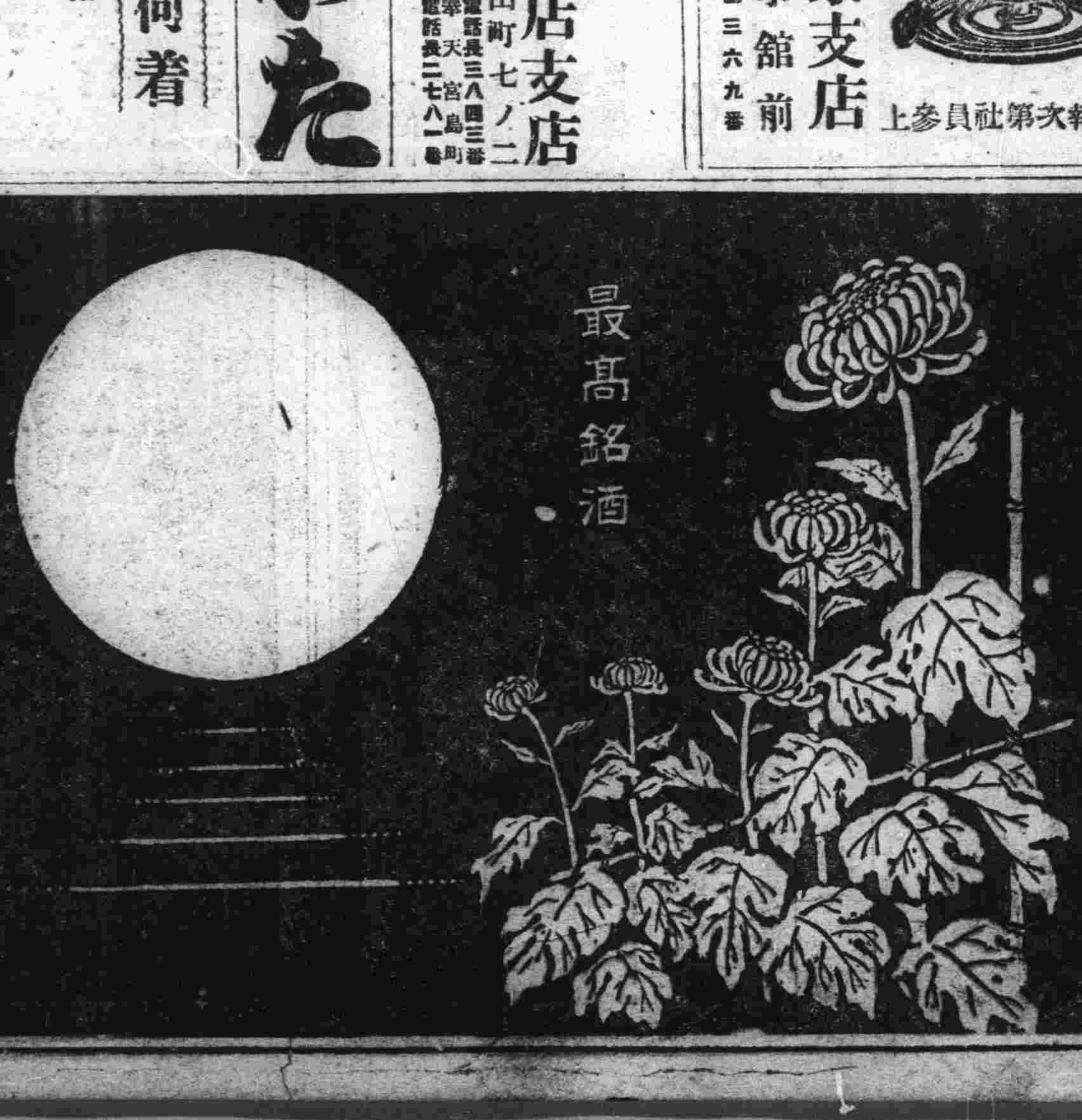

最高銘酒

奉天 本嘉納商店吟醸

けふこそ！
京濱線の狹軌作業
總てが感激に躍る
今曉五時一齊に
＝鐵道界の劃期的大工事＝
僅々三時間で完成

北滿沃野を疾る京濱廣軌線の最後の日は來た、赤色の貨車もどす黒い露北鐵時代の名殘を留めてゐた旅客車もきのふまでを最後に今朝から見られなくなつた、鐵道史上げに劃期的工事である、京濱線二百四十キロの軌間狹小作業は今曉午前五時旭日は特に澄切つた空に現れんとする時刻を期して一齊に着工されるのである、廣軌からスタンダードへ、そのスタートはあのかん高いハンマーの響きによつて開始され、片側軌條犬釘を拔きとる音、一時半を讓るレールの軋る音、こゝで打ちとめるハンマーの音、總てが感激に迫る音響でもある、正確と敏速とを要する狹小作業の任に當つた工夫たちは全く無中である、一本の釘を拔くにも、打ち込むにも全身力を以て當る鑢て尺度を合はす班長の兩手は頭上に組まれた「オーライ」の一聲とゝもに兩手は左右に開かれ、こゝで漸く狹小作業の第一段は終了するのである（カットは特急あじあ）

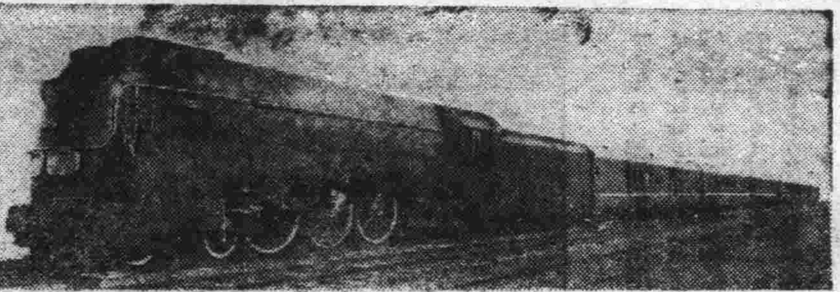

けふ初の列車
午前八時二十分新京を出發
哈爾濱への試運轉

歴史的狹小作業を終へた直後即ち午前八時二十分（ハルビンからは八時三十分）狹小作業現場の總監督の任に當つた山本工務段長（ハルビンは下村工務段長）を始め大村關東軍交通監督部長、石本滿鐵參事其他關係者が乘る試運轉列車は非常車二輛、三等車一輛を連結して新京を發車する、スタンダードに改軌最初の列車運轉である、工事關係者の精密な試驗のもとに運轉される同試運轉列車は陶頼昭驛に午前十一時卅分到着（ハルビンからのは同四十分着）して陶頼昭で第一、二列車を待避した後ハルビンに廻送されハルビン陶頼昭間の試運轉列車も第三列車待避の上ハルビンへ廻送される

工事實況放送
アナ君頻りに活躍

この歴史的狹小作業及び試運轉列車の運行をカメラに、フィルムに、新聞紙上に賤さんとする各新聞通信社の記者班寫眞班、活動寫眞班は夜を徹して各地點に活躍し、新京放送局では一間堡驛で、午前六時から卅分間佐藤アナウンサーがゲージ變更情況を放送し午前十一時からは陶頼昭まで試運轉列車に便乘した美濃谷アナ君が全線の工事ぶりを放送し、最後に山崎アナウンサーが試運轉列車の陶頼昭驛に進入する實況をそれぞれ滿洲語でも全國に放送される

奉濱間の直通

滿鐵本線、京濱線の接續とゝもに兩線を直通する旅客列車があじあの外に一つの列車がある、之は奉天、ハルビン間直通列車でハルビン午前九時四十分發したのが新京に午後三時四十分到着して四時奉天に向ひ出發する、下り線は奉天からの列車が午後三時五十分到着して四時にハルビンへ出發

けふあすの運行時刻

去る廿一日より開始された京濱線ゲージ變更の準備作業は卅日を以て全く完了し本卅一日午前五時より同八時迄の本作業を待つばかりとなつてゐるが、九月一日より全滿のダイヤが改正されるに就き新京ハルビン間は卅一日完了と共に新京發の列車は午前八時廿分試運轉列車が出發した後軌道改修後初發列車の第一列車の新京發九時廿分が一般乘客をせハルビンに向ひ更に第三列車の新京發午後二時四十分を出發せしめて第六〇三號列車午後十一時新京發が出て愈々九月一日の全滿ダイヤ改正に移り、第六〇一列車ハルビン行午前九時五分列車が出て奉天から直通される第三〇一列車が午後三時五十分新京着同四時新京發ハルビンに向ひ而して大連發の特急あじあ號が午後五時卅分新京着、十分停車の後同五時四十分新京發滿洲鐵道界に特筆すべき大連、ハルビン間の乘入が實現される譯である

午後三時に到着する

旅客の一番乘り
試運轉列車のすぐ後を追ひ
けさ九時廿分發車

午前八時二十分新京を發車した試運轉列車の後をすぐ追つて發車する列車は午前九時二十分發ハルビンゆき第一列車が實際において一般旅客を鐵路局の客車に收容してかける最初の旅客列車である、こゝで完全に鐵路局のダイヤで鐵路局の車輛が自由に通過する次いで上り線もハルビンを午前九時二十分に發車した第二旅客列車が改軌後最初に同日到着する

あじあ直通はいよく明日から
京濱間僅か四時間五十二分

三十一日に京濱線の狹小作業も完全に終了しいよく明一日大連、ハルビン間を直通する、流線型特急あじあはまづ一日午前九時ハルビンを發車し、僅か四時間五十二分でハルビン新京間をぶつ飛ばして午後一時五十二分新京に到着同二時大連に向ひ發車する、同時に下りあじあは大連を午前九時に發して午後五時半に新京に着き十分停車の上五時四十分ハルビンに向ひ發車して十時半にはハルビンに着到する

あじあの停車驛

連哈間のあじあ直通に依り新京ハルビン間のあじあ停車驛は窰門驛及び双城堡驛の二ケ驛に決定した

新京警察署 あすから四時まで執務

新京警察署の執務時間は八月中午前八時から正午までゞあつたが九月一日から午前八時から午後四時までに變更される

內地への御土産 好適品
ヒスイ室石
寶石專門店
岩間商會
新京中央通 電三〇四七

寛城子驛愈よ
けふ限り廢止
名殘りを止む驛舍

けふを限りに廢止の浮目を見るにいたつた寛城子驛では吹く秋風とともにロシア娘の笑ひ聲も愁ひを帶びていつになく淋しさを增してゐる、長いホームには人影さへ少く驛舍はガランとして出札口も改札口も固く閉されてゐる、構內に敷かれた長い鐵路には車輛一つも殘されずたゞ一面に降りた白露が朝日を受けて輝いてゐるのも哀れである

新京、寛城子間に
當分列車運轉
居住民の便宜の爲

三十一日から突然寛城子驛を失つた寛城子住民にとつては踏切地下道工事のため乘物は迂廻しなければならず通學兒童の朝晩の通學、通勤社員の往來その他一般住民の交通機關は全く杜絶の感があり住民は非常に不安がつてゐたが、鐵路總局では寛城子住民のみならず新京市民に及ぼす影響に鑑みて早速三十一日から左の時刻によつてとり敢へず客車一輛を連ねた列車を從來の貨物拔線を毎日六往復運轉して新京、寛城子兩驛間の唯一つの交通機關とすると、なほ運賃は片道國幣の五錢

時刻表

新京發 時分	寛城子發 時分
七、二〇	七、四〇
八、一〇	八、三〇
一二、三〇	一、〇〇
二、五〇	三、一〇
四、三〇	五、一〇
八、〇〇	八、三〇

なほ同列車運轉は自動車道路の完了する間の約二ケ月位の豫定である

青年學校の 露營訓練
今夜から明曉へ

新京青年學校では比較的疎通を缺き勝な現狀にある生徒間および師弟間の融和親睦を計るとゝもに非常時精神の涵養を計るため三十一日夜から一日の拂曉に亙つて飛行場附近において壯校長以下全職員の指導下に本科生及び研究生約百五十名の露營訓練を擧行し、幕舍構築および夜間戰鬪動作の應用演習を行ふこととなつた、當夜の演習には生徒のほかに關東軍兵事部、在郷軍人會からも參加指導に當るはずである

セメントを食ふ
大膽不敵の男
石山商會引掛かる

市內富士町三丁目二番地運送店石山商會は二十九日正午頃清水組と大倉組の現場へ給るセメント四百袋を發て酒井組の店員として雇れ中顏馴染の白川西男（二四）に運搬を托し、白川は馬車十數台に現品を積載して倉庫を出たので、石山商會では現場に向つたものと思つてゐたところ、いつまで經つても品物が到着せぬといふ現場からの催促に、さては計られたのではないかと八方手を配つて見ると正しく四百袋のセメントは滿人某に五百餘圓で賣却してゐることが判明、三十日新京署に屆け出た

初秋寂し ―けふ限りの寛城子驛―

又もや 赤痢
盛りかへし

一時消歇を極めた附屬地內の赤痢患者も日一日と下火となり、殆んど終熄に近く當局も一安心のところ、最近氣候の急激な冷氣のため寢冷へによりまたく盛りかへし三十日の如き四名の新患者發生してゐる、今日迄の赤痢患者の累計は百八十二名で、中全治歸宅したもの百四十四名、死亡者八名、差引現患三十名で前年同期に比べて現患五名の增加である

傷病兵廿三名
哈爾濱から着く

卅日午後三時着の列車にてハルビンより傷病兵廿三名到着衞戍病院に二泊の上九月一日午後二時四十分發にて大連經由內地へ歸還の豫定

"日本人こゝにあり"
思出の日來る
關係者の感慨また新た
昨夜宮本氏ら懷舊の宴

〝日本人こゝにあり〟襲人村上氏によつて叫ばれた例の南部線匪襲事件から、はや滿一ケ年、關係者に取つては更に新たな感慨がひしくと迫るものがあるであらう、この思ひ出の日を迎へて當時九死に一生を得た寶洋行主宮本信七同支配人佐野市藏、南滿工業支配人伊藤榮澄氏の三氏は事件當日の三十日午後六時から益興樓に關係知友を招いて思出の宴を張つたが、顧みると南部線襲擊のあつたのは昨年八月三十日午後九時五十分の出來ごと、列車顚覆と同時に約百名の匪賊がドッと押掛け列車內は忽ち阿鼻叫喚の巷と化した、警乘兵との交戰約一時間双方多數の死傷を出し匪賊は日米人八名を拉致して逃走したが、これを知つた日滿軍憲では直ちに討伐に向つたところ、匪賊は牛營子の密林中にシャツ一枚の人質九名を監禁してゐることが判つた、わが討伐隊が附近の捜査を始めると人質の人々は「聲をたてると射殺するぞ」と銃口を口に突込まれ、救援間近にありと知りながら救ひを求めることが出來ず、かくて約二十分も無氣味な無言の時間が過ぎた、突如寂寞を破つて「日本人はこゝにあるのだ」と大聲に叫んだものがある、これこそ吉林省特派員村上久米太郎氏が一身を犧牲に同胞を救はんがため堅き覺悟の下に發した絶叫で、その瞬間驚いた匪賊は轟然口に擬した銃を發射しこの一彈に村上氏は無殘にも下顎を打ちくだかれその場に昏倒したのであつた

京大線の
禁止解かる

ペスト禍から國都を護る第二回防疫會議は卅日午後十時から地方事務所會議室において關東軍々醫部、衞戍病院、大使館、新京警察署、滿鐵關係民政部、市公署、首都警察廳等衞生關係者二十余名參集民政部衞生司主催の下に開催ペスト防疫に關する今後の對策につき協議を重ねた結果七月二十六日の第一回防疫會議以來實施中だつた
一、前郭旗、哈拉海、農安の停留檢疫
二、京大線乘車禁止驛
を三十一日から解除することゝなつた、なほ大賚驛から乘車許可するものはペスト豫防注射完了證明書を有するものに限り又生毛皮の運搬は依然禁止をつゞけることゝなつた

新京商藝協會主催……
第一回商藝作品展覽會
一日から三日閻太子堂で（入場）
後援 新京日日新聞社

告示

帝國臣民ニシテ滿洲國鑛業法令ニ依リ滿洲國主務官廳ニ對シ鑛業ノ願出ヲ爲シタル者ハ願書提出ノ日ヨリ卅日以內ニ租鑛權ノ設定又ハ取得ノ登錄申請ヲ爲サントスル者ハ其ノ申請書ニ帝國領事館ノ發給シタル身分證明書ノ提出ヲ必要トスルコトトナリタルカ當館ニ對シ之ニ要スル證明書ノ下付願ヲ求ムル場合ニハ願出人ノ本籍、住所、氏名、年齡職業及社會的信用狀態ノ各項ニ付證明ヲ求ムル旨ヲ願書ニ表示スベシ

右告示ス

昭和十年八月三十日

在新京 總領事 川村博

青い灯 赤い灯
キャプテンの甘言 職場を離れて
銀パレス由美子（ミス東京）

いつしか、むさくるしい夏も去つて、澄み渡る大空に秋風が訪づれ…スポーツに、散策に絶好な日和となつた。今日は雲一つなき、快晴に惠まれ晴々しい氣持の由美ちやんは日頃よりの望が、かなつて約束のコートに現れたやがて……ゲームが初まり……彼氏に見事なプレイを示めそうと思つて身構へたがあはれにも、ミスをしてしまつた。「あーら、くやしい…あなたの意地惡！」くやしさの余りネット際にかけよつて……余程なにか云ひたかつたのでせう……されど彼氏の前をつくつてか！「にいこり笑つて」其の場を過ごしてしまひました。彼女はその美貌の如く、至つて朗らかなテニスマンですが……腕の程は？……あの道の腕も未熟との事、ゆえに眞面目な方がお好き！あまりおかしな事は敎へないでもらひたいとの事です

御挨拶

毎度御引立を賜り誠に有難厚く御禮申上ます偖小生儀去る六月以來健康勝れず自宅靜養中で有ましたけれ共友人各位の切なるおすすめに依り當分の間哈爾濱にて保養を試る事に致ました其間留守宅を右の者を管理人として一際お世話して頂く事に成り本朝出發右御諒承くださいまして從前通御愛顧の程伏而御願ひ申上ます

管理者 イワンマカロウイチ、レフコーフ

昭和十年八月二十九日

新京日本橋通二十三番地
洋菓子喫茶店 アウチシャン 主店 敬白

各位

YAMATO-YAKUBO
婦人俱樂部 婦女界 推奬
夏の家庭常備藥
梅肉エキス
下痢、赤痢、チブスに特効
其他消化不良・中毒
內臟の夏季衰弱に
八ッ目うなぎ
新京代理店
醫療器械
大和藥房

運轉手至急募集
內地人ニシテ關東廳甲種免許證ヲ有スル者希望者委細面談
新京特別市安達街四〇五
田村商會
電話四九八七番

貸室
獨身向三十三圓及三十五圓家具付食堂風呂其他完備
梅ケ枝町
新都ビル
電話四九〇六番

店員募集
年齡を不問算盤達者努力奮鬪家を求む本人履歷書持參午前七時より面會
新京浪花町二丁目十番地
煖房材料販賣
合資會社 坂井忠商店
電話六七七七番

撞球台及附屬品
篠田玉台店
新京三笠町二ノ九 電六六九〇番

最高級壁材料
（高級ドロマイド）
アサノマイトプラスター
▶特徴◀
仕上ゲ最モ高尚優美
ペンキ塗ノ上自由
伸ビ乾燥度共ニ遙カニ
他品ノ追從ヲ許サズ
大量生產ニ依リ價格
最モ低廉
御注意！容量一割も輕き類似品あり信用あるBC印に御用命を
淺野物產株式會社新京出張所
一手特約販賣店
三富公司
新京日本橋通五八 電話三六四四番

○廣告の御用命は……電話三三〇〇番へ○

品質本位
やまき呉服店
吉野町二丁目角
電話三八〇五

愛よ戰ひとれ

（映畫上演化）

福田正夫

泉　武久　畫

（十九）

闘はしき獣性（四）

勝美の身體はしなやかで、激しく邦雄にとびかゝるのにも、足音一つさへ立てないのである。が、彼もこの二度目の襲撃には、用心して立ち上つてゐた。

「止めて下さい！」

「いや、いや、打つわ、打つてやるわ！」

彼女は白い手を押へられて、身を悶えたのである。

「困るなあ」

「あなたがいけないのよ。あ、あなたが、私を憎ませるの、よ！」

「どうして、そんなことをなさるんです」

「ね、私の性格よ！」

狂態といつてもよい。彼女は取り亂した姿で、白い腕もあらはにして、ただ彼を打たうとあせるのである。が、激情できたへた邦雄は、これを對手にもしないで、彼女の右の手を握へて、左の手が伸びて來るのをよけてゐた。

息づまるやうな處女の匂ひが、彼を衝いて來た。

「打たして、打たして頂戴！」

「困りますよ、こんなところを女中さんにでも見られたら！」

「かまはないわ、かまはないわよ、私！」

「ほ、僕が困るんです」

彼女ははあ〱と切ない呼吸をつゞけると、力なくうつ手もすぐ疲れて、弱くなつてしまつた。

彼女はもがくのを止めた。

「あゝ！」

唇を結つたまゝ、手が慄えてゐる。

邦雄はまだ用心して、握へた手をはなさなかつたが、彼女のふく[illegible]

も開かれるやうな氣がして、目をそらしてゐた。彼はなにか怒ることの出來ない感情で、彼女の喘いでゐることを意識したのである。

勝美は彼をみつめてゐた。

「む！」

彼女も男らしい男の體臭を、獣のやうに嗅いだ。

「はなして！」

彼女は呟いた。

「もうしませんか？」

「えゝ！」

邦雄は彼女をおしやるやうに、椅子のところまで歩かせて、抵抗しない彼女を座らせてしまつた。

彼は惜しさうに、ふくよかな手をはなしてから、

「美しい！」

と、心の中で囁いた。

自分が怒れないことも勿論であつたが、それよりか、まだ怒りの色を浮べて、頬を紅くしてゐる勝美の美しさ！　彼は一足すさつて、火のやうにみつめてゐる燃える瞳を、胸に灼きつけた。

いきなり彼女がとび上つた。

「愛して！」

彼は胸にまきつけられる白い手を、どうしていゝかわからなかつた。

「あ、僕！」

彼はのがれようとして身をすさつたが、勝美は獣のやうにしなやかな身體を、彼にすりよせてくるのであつた。彼の全身も火のやうに熱くなつた。

「ね、愛して！」

白い手が彼を引きよせた。

彼は勝美の熱い肩と、輝く瞳を[illegible]た。熱い唇が、花のやうに[illegible]の顔に近づいて來た。

ひふ病良薬（ひふびょうりょうやく） テーム水

たむし 水虫 いんきん

主効

たむし ひぜん いんきん 水虫 くさ ただれ かゆがり あせも しらくも はたけ なまづ 濕疹 とびひ 吹出物 薬 漆のかぶれ 蚤 蚊 ぶと 南京虫 毒虫の刺傷 皮脂漏

皮膚病良薬テーム水が上記の皮膚病諸症に最も適薬であることはオール日本の定評です。御覧なさい全國の薬店で一番よく賣れてゐる皮膚病藥と云へば誰でも皮膚病良薬テーム水であると云ひます。一番よく賣れると云ふことは一番よい皮膚病藥であると解して差支へありません。其の譯です。皮膚病良薬テーム水は従來の皮膚病薬の缺點と不満足を補つて最も合理的に創製されてをるからです。

夏季は皮膚病の皮膚疾患を惱むる時です。皮膚病は體内の毒が吹きでるのだから放つておいた方がよいなどと云つて等閑にしておくと飛んでもないことになります。皮膚病患者の道は只一つ 曰く 皮膚病良薬テーム水

特長

シマズ 痛まず 内攻せず つけて汚れず 目に立たず 浅くつけても深く効き 徽菌を殺し 毒を消し 痛さ痒さを去り 用法簡便にして着々ヨクなる

皮膚病良薬テーム水 薬價二十錢、三十錢、五十錢、一圓、二圓、送料内地十錢

（全國薬店にあり）

万一品切れの節は代金を添へて左記へ御注文あれ速時送金す

發賣元 東京市芝區田村町四 電話芝一八七〇〇番 振替東京六〇一〇〇番 東京薬院本店

大阪市東十字病院前 電話天王寺二五六番 振替大阪五〇三八一八番 東京薬院支店

製造テーム水と必ず御指名の上御買取下さい

毛はえ薬フミナイン

田中醫學博士の創製にして、毛生に必要な、徹底の殺菌、興奮、榮養の三作用を兼與へる、恰も草木に對する土壌、日光、肥料にも比すべき良藥です。苟くも毛の不足不恰好の方すぐ試用あれ

定價五十錢、九十錢、一圓六十錢、三圓、全國各藥店にあり

◎説明書呈前記東京藥院へ申越次第進呈

色彩のよい……故障のない……

ソノオネードーロラ

東京 大阪　大連 奉天

新京曙町二　電話五九二二番

特賣中の「自轉車」

特價 廿九圓五十錢（ブリ式一圓引）

一ケ年間責任附　宮田コースター附

優良自轉車

▲輕くて丈夫で安い自轉車の御用は

森自轉車商會

新京大和通六五　電話六六二八番

大阪商船出帆

門司、神戸（大阪行）

×印ニ三等船客設備船 ▲印廣島寄港

ばいかる丸 九月一日

うすりい丸 九月三日

吉林丸 九月四日

扶桑丸 九月五日

▲亜米利加丸 九月七日

×ゑあとる丸 九月八日

うらる丸 九月九日

はるぴん丸 九月十日

熱河丸 九月十一日

（午前十時大連出帆）

切符發賣所

滿鐵沿線主要各驛及各地ジャパンツーリストビューロー案内所

船車連絡切符（往復切符は汽車二割引、汽船一割引、通用期間二ケ月）

大連、門司、神戸間乗船切符（往復切符は復路運賃二割引通用期間三ケ月）

專屬荷扱所

各地國際運輸會社支店

大阪商船株式會社

大連支店電話（二）一五一番

奉天事務所電話四〇八九番

新京事務所電話三二一六番

哈爾賓事務所電話五四三二番

北日本汽船

敦賀直航

さいべりや丸（月三回）

滿洲丸（月三回）

毎一ノ日出帆

雄基發前九時 清津發後五時

日本海汽船

新潟直航

嘉義丸（月三回）

毎六ノ日出帆

毎九ノ日出帆

雄基發前九時 清津發後五時

國鐵及滿鐵主要驛並ニJ・T・Bニテ内地指定各驛迄ノ連絡切符發賣

生花 ハルビンモスト
造花 ヤマカミ ワヤ 村田支店
骨董 電話三一九〇番

疊製造部　襖製造部　リノリユーム ブラインド工事部　各種材料部

公益商會支店

營業所 新京曙町二丁目 電話長四七三九番

工場 新京吉野町五丁目 電話六二八七番

御一報次第見積に參上可仕候

入松清

新京割烹調理師 入方松清

三笠町二丁目一五ノ二 電六四三六

入方ハ料理師ヲ取締リ且ツ專門的ニ御世話致ス者デス、御割烹調理研究會トシテ一般希望ノ方ハ多少ニ拘ズ一定ノ場所ニ御集リ御通知有之次第參上講習致シマス、但シ無料、食堂及賄等引受御相談ニ應ジマス

皆さまの

中央通警察署向

林田寫眞館

電話二二一二番

返品自由 返金自由

世帯道具の加藤陶器店

電話四八三八番 電話六五八三番

森永ミルク

森永ほうじ茶

形も荒いが味はよい

大英斷!! 大犠牲!!

寫眞代三割以上大勉强

技術本位 晝夜撮影 期限確守

……何卒御用命の程を……

林寫眞館

新京永樂町三ノ一九

ハルビン ホテルモデルン

電話2318.3818.5559

洗面所ガ附イテイマス 風呂ハ各々二部屋ニ五十中ノ部屋百 部屋代ハ一日ニ付キ國幣1.60ヨリ御在イマス

レストラン

ランチ（二皿 65錢）

デイナ（一皿 50錢）

其他飲物等ハ價格低廉宴會ハ一人前

國幣2.50ヨリ出來マス サロン及ビジャズバンドハ毎夕七時カラ始メマス

カフエー

ザクスカ（三種25錢）

飲物（40錢）

御輕食ハ價格低廉 御辭退シマス心付ケヘ

ホテル專屬娯樂場

アメリカンバーマーシネートーキー 撞球場 紳士淑女ノ理髪所

滿洲語日語英語露語ノ辯ジマス ホテル事務員ヘ

近代味覺への最高峰

風流な料理 會席仕出し 割烹

新京記念公會堂前

にしき

宴會を一會食に足お運びで此へ

電話長六七三一番（出前迅速）

親切本位

哈爾濱キタイスカヤ街一二三四號

中央ホテル

國際都市銀座ノ中心交通至便 純日本間十六室、洋室八室 團體用大廣間二室

電話（代表 五三一〇 六二一六番）

三井茶園製

日東紅茶

特選青レベル 精選黄レベル

市内食料雜貨店ニアリ

一ポンド入御買上毎に紅茶々碗一個 二〇〇〇個限り進呈します